



คณะเกษตรศาสตร์และทรัพยากรธรรมชาติ
มหาวิทยาลัยพะเยา

SMART

▶ AGGIE UP

ANNUAL REPORT



๒๕๖๕

รายงานประจำปี 2565

คณะเกษตรศาสตร์และทรัพยากรธรรมชาติ
School of Agriculture and Natural Resources



AGRICULTURE

สารบัญ

หน้า

➤	โครงสร้างองค์กร	2
➤	ข้อมูลบุคลากรคณะเกษตรศาสตร์และทรัพยากรธรรมชาติ	43
➤	งบประมาณปีงบประมาณ 2565	48
➤	ข้อมูลนิสิตและหลักสูตร	57
➤	ภารกิจด้านการวิจัย	62
➤	ภารกิจด้านการบริการวิชาการและทำนุบำรุงศิลปและวัฒนธรรม	70
➤	ภารกิจด้านประกันคุณภาพการศึกษา	81
➤	ผลงานของคณาจารย์และนิสิต	84
➤	กิจกรรมคณะเกษตรศาสตร์ฯ	96
➤	ปัญหาและอุปสรรคในการดำเนินงาน	125
➤	คณะผู้จัดทำ	126

โครงสร้างองค์กร

P.1 ลักษณะองค์กร

ก. สภาพแวดล้อมขององค์กร

(1) การจัดการศึกษา วิจัย และบริการทางการศึกษาอื่น ๆ ที่สำคัญตามพันธกิจ

คณะเกษตรศาสตร์และทรัพยากรธรรมชาติ เป็นสถาบันการศึกษาในกำกับของรัฐ ทุกหลักสูตรได้รับการเห็นชอบจากสำนักงานคณะกรรมการอุดมศึกษา ได้จัดตั้งขึ้นครั้งแรกเมื่อปี พ.ศ. 2543 ดำเนินงานมาเป็นระยะเวลารวม 20 ปี ได้ก่อตั้งขึ้นเพื่อพัฒนาด้านวิชาการเกษตรเขตภาคเหนือตอนบน เปิดสอนใน 3 หลักสูตร คือ พืชศาสตร์ การประมง และอุตสาหกรรมเกษตร ปัจจุบันคณะเกษตรศาสตร์และทรัพยากรธรรมชาติ เปิดสอนจำนวนทั้งหมด 12 หลักสูตร โดยทุกหลักสูตรมุ่งเน้นให้นักศึกษา/ผู้เรียน สามารถปฏิบัติได้จริง ปัจจุบันคณะจัดให้มีการเรียนการสอน 12 หลักสูตร แบ่งเป็นระดับปริญญาตรีจำนวน 6 หลักสูตร ได้แก่ สาขาวิชาเกษตรศาสตร์ การประมง ความปลอดภัยทางอาหาร สัตวศาสตร์ วิทยาศาสตร์และเทคโนโลยีการอาหาร และสาขาเทคโนโลยีการเกษตร และระดับปริญญาโทจำนวน 5 หลักสูตร ดังนี้ สาขาวิชาวิทยาศาสตร์การเกษตร เทคโนโลยีชีวภาพ สัตวศาสตร์ เทคโนโลยีและนวัตกรรม การประมง และวิทยาศาสตร์การอาหารและการจัดการความปลอดภัยทางอาหาร ทั้งนี้ได้มีการเปิดหลักสูตรแบบควบสองปริญญาและหลักสูตรคู่ขนานกับหลักสูตรอื่นอีก 3 หลักสูตร รวมทั้งหลักสูตรระยะสั้นด้านการเกษตร เพื่อตอบสนองความต้องการของผู้เรียน โดยหลักสูตรปริญญาตรีมุ่งเน้นให้นักศึกษา/ผู้เรียน สามารถปฏิบัติได้จริงและมีทักษะผู้ประกอบการ และหลักสูตรปริญญาโทมุ่งเน้นทั้งภาคทฤษฎีและภาคปฏิบัติร่วมกับการค้นคว้าวิจัยด้วยตนเองทางด้านเกษตรเพื่อนำไปประกอบอาชีพเป็นอาจารย์ นักวิจัย และนักวิชาการ อีกทั้งมีการเปิดหลักสูตรสหวิทยาการเกษตรระดับคุณวุฒิบัณฑิตในปี 2565

ในด้านบริการคณะได้ให้ความสำคัญกับการบริการวิชาการและงานวิจัย โดยการให้บริการด้านการเกษตรครบวงจร ตั้งแต่ต้นน้ำถึงปลายน้ำ เพื่อตอบสนองความต้องการ และเสริมสร้างความเข้มแข็งให้แก่ชุมชน และเพื่อสนองต่อปณิธานและนโยบายของมหาวิทยาลัย 1 คณะ 1 โมเดล (ตำบล) คณะจึงมีโครงการบริการวิชาการทางด้านการเกษตรแก่ชุมชนอย่างต่อเนื่องทุกปี เน้นการสร้างเครือข่ายความร่วมมือกับชุมชน (community base) ในลักษณะที่มีการบูรณาการด้านการเรียนการสอนกับด้านการบริการวิชาการ เช่น โครงการพัฒนาแหล่งการผลิตสินค้าคุณภาพในจังหวัดพะเยาด้วยมาตรฐานการปฏิบัติทางการเกษตรที่ดี เพื่อการพึ่งพาตนเองอย่างยั่งยืนของเกษตรกร การพัฒนาการเลี้ยงโคขุนดอกคำใต้ โครงการพัฒนาพันธุ์ข้าวโพดอาหารสัตว์ที่เหมาะสมกับพื้นที่ภาคเหนือตอนบน และบริการวิชาการเลี้ยงปลานิลบ้านต้า การพัฒนาการทำเกษตรกรรมยั่งยืน การเลี้ยงกระป๋องประณีต การเลี้ยงแพะนมแพะเนื้อ เครือข่ายอนุรักษ์นกยูงไทย เพื่อตอบสนองความต้องการของชุมชนได้หลากหลายรูปแบบและสร้างความเข้มแข็งทางวิชาการอย่างยั่งยืน รวมทั้งก่อให้เกิดรายได้กับคณะและมหาวิทยาลัย โดยมีศูนย์บริการวิชาการจำนวน 2 ศูนย์ ทำหน้าที่ให้บริการวิชาการและสร้างรายได้ คือ 1) ศูนย์ศึกษาเศรษฐกิจพอเพียงการเกษตร จัดตั้งขึ้นเพื่อขยายผลแนวทางเศรษฐกิจพอเพียงตามพระราชดำริให้เป็นรูปธรรมและยั่งยืน ด้วยการพัฒนาพื้นที่ศูนย์ให้เป็นสถานที่ศึกษาเรียนรู้ ทดลองวิจัย ร้านค้าจำหน่ายผลผลิต ผักอบรมและศึกษาดูงานของนักเรียน นิสิต/ผู้เรียน เกษตรกร รวมทั้งใช้เป็นสถานที่ฝึกปฏิบัติงานภาคสนามของนิสิตมหาวิทยาลัยพะเยา และ 2) ศูนย์ฝึกอบรมวิชาชีพและบริการนานาชาติด้านเกษตรและอาหาร จัดตั้งขึ้นเพื่อให้บริการด้านการฝึกอบรมเสริมสร้างทักษะวิชาชีพเกษตรและอาหาร ด้านการเป็นที่ปรึกษาในการจัดทำระบบการประกันคุณภาพสินค้าเกษตรและอาหาร และการให้บริการตรวจวิเคราะห์คุณภาพสินค้าเกษตรและอาหารแก่ชุมชน ด้านงานวิจัยวิจัย นวัตกรรม ผู้นำวิชาการ จัดทำระบบฐานข้อมูลการวิจัยคณะตามแผนงาน Super KPI ด้านการเผยแพร่

วารสารระดับนานาชาติ การก่อตั้งหน่วยความเป็นเลิศด้านการวิจัย เพื่อส่งเสริมการเครือข่ายงานวิจัยของคณาจารย์ และนิสิตในต่างประเทศ ให้สร้างผลงานทำให้คณะและมหาวิทยาลัยมีลำดับการเป็นที่ 10 ของประเทศไทย

(2) พันธกิจ วิสัยทัศน์ ค่านิยม และวัฒนธรรม

วิสัยทัศน์ มหาวิทยาลัย : มหาวิทยาลัยสร้างปัญญา เพื่อนวัตกรรมชุมชนสู่สากล

(Vision) คณะฯ : สร้างทรัพยากรบุคคลที่มีความเป็นเลิศด้านผู้ประกอบการเกษตรสู่มาตรฐานสากล

พันธกิจ (Mission) ผลิตบัณฑิต : ผลิตบัณฑิตที่มีคุณภาพ มีความรู้ความสามารถ สามารถปฏิบัติได้จริงเน้นด้านการเกษตรครบวงจร ด้านการผลิต การแปรรูป และการตลาด และเน้นทักษะด้านผู้ประกอบการ ตามอัตลักษณ์ของนิสิต “ใฝ่รู้วิชาการ ชำนาญการปฏิบัติ” โดยเน้นผู้เรียนเป็นศูนย์กลาง มีแผนการศึกษาเพื่อพัฒนาหลักสูตรและบัณฑิตให้มีคุณสมบัติตรงตามบัณฑิตที่พึงประสงค์ของมหาวิทยาลัยพะเยาและคณะ และมุ่งเน้นการลงมือปฏิบัติจริงเพื่อให้เกิดทักษะแก้ปัญหาในพื้นที่ได้

จริง ทั้งในปฏิบัติการภาคสนาม การฝึกงาน และสหกิจศึกษา การสร้างความร่วมมือต่างสถาบัน และประชาสัมพันธ์หลักสูตร ซึ่งมีการทำความร่วมมือกับต่างประเทศ อาทิ ไต้หวัน จีน รวมทั้งการบูรณาการวิจัยให้เป็นส่วนหนึ่งของการจัดการเรียนการสอน เพื่อผลิตบัณฑิตและมหาบัณฑิตที่มีคุณภาพเป็นที่ต้องการของสังคมและสอดคล้องต่อความต้องการของประเทศ มีการจัดตั้ง

กองทุน **วิจัยและนวัตกรรม :** มุ่งเน้นการวิจัยที่ใช้ประโยชน์ได้จริงและเหมาะสมกับพื้นที่ให้บริการวิชาของคณะ และมีการบูรณาการกับภาคีเครือข่ายในพื้นที่สำหรับสร้างองค์ความรู้เพื่อให้เกิดการพัฒนาการเกษตรครบวงจรอย่างยั่งยืน สร้างความเป็นเลิศ

ด้านการเกษตรและอาหารปลอดภัย ยกกระดับห้องปฏิบัติการให้มีมาตรฐานสากล และฝึกทักษะและทัศนคติของบุคลากร นิสิต ให้สามารถทำงานร่วมกับชุมชนเพื่อรองรับยุทธศาสตร์ของภาครัฐ สร้างความเข้มแข็งให้เศรษฐกิจฐานรากให้มีรายได้ และต่อ

ยอดผลิตผลงานวิจัยที่มีคุณภาพ และงานวิจัยที่สามารถนำไปใช้ประโยชน์ได้ทั้งในระดับประเทศและสากล รวมทั้งงานวิจัยที่บูรณาการได้กับการเรียนการสอน และบริการวิชาการและสร้างเครือข่าย **บริการวิชาการ :** มุ่งเน้นการให้บริการวิชาการใน

หลายรูปแบบที่สามารถตอบสนองความต้องการของชุมชนและรวมทั้งการสร้างความร่วมมือกับชุมชน หน่วยงานภาครัฐและภาคเอกชน การนำองค์ความรู้เชิงวิชาการผสมผสานภูมิปัญญา อนุรักษ์วัฒนธรรมที่เกี่ยวข้องกับอาชีพทางการเกษตร ศูนย์บริการ

ถ่ายทอดความรู้ เป็นแหล่งเรียนรู้ศึกษาคูงาน อบรมหลักสูตรระยะสั้นสร้างรายได้ ขับเคลื่อนโดยศูนย์ฝึกอบรมวิชาชีพและบริการนานาชาติด้านเกษตรและอาหาร และศูนย์ศึกษาเศรษฐกิจพอเพียงการเกษตร เป็นหน่วยให้บริการหลักเพื่อสืบสาน

ปณิธานของมหาวิทยาลัยและของคณะฯ โดยโครงการบริการวิชาการเด่น อาทิ โคขุน ลิ่นจี่ กว๊านพะเยา เกษตรอินทรีย์ ข้าว และข้าวโพด โดยแบ่งเป็นบริการวิชาการที่หารายได้ และแบบบริการ โดยจัดให้มีการให้บริการตลอดทั้งปี **ด้านบริหาร :** มุ่งเน้น

การบริหารจัดการแบบมีส่วนร่วม บุคลากรอยู่อย่างมีความสุขและยั่งยืนอาศัยการทำงานเป็นทีม รักองค์กร สร้างการสื่อสาร

ธรรมาภิบาล และการบริหารองค์กรที่ดี จัดสรรพื้นที่ความสุขและสิ่งแวดล้อมที่เอื้ออำนวยต่อการทำงาน เข้าร่วมโครงการสำนักงานสีเขียว ส่งเสริมความเข้มแข็งทางวิชาการ และประกันคุณภาพการศึกษา เสริมสร้างการพัฒนาวัฒนธรรม และกลุ่ม

วิจัยด้านอาหารและการเกษตร **ด้านอื่นๆ :** การทำความร่วมมือและการสร้างเครือข่ายความร่วมมือกับชุมชน (community base) ในลักษณะที่มีการบูรณาการด้านการเรียนการสอน การวิจัย การบริการวิชาการ และการทำนุบำรุงศิลปวัฒนธรรม

ค่านิยม กระตือรือร้น มุ่งมั่น ร่วมมือ รับผิดชอบต่อชุมชน (RICE: Responsibility Intention Collaborate Enthusiastic)
สมรรถนะหลัก ประสานงานรอบทิศ ผูกมิตรเครือข่ายอย่างยั่งยืน

(3) ลักษณะโดยรวมของบุคลากร

คณะเกษตรศาสตร์และทรัพยากรธรรมชาติ มีบุคลากรทั้งหมด 69 คน เป็นสายวิชาการ 42 คน (บุคลากรประจำ 40 คน ผู้มีความรู้ความสามารถ 2 คน) มีคุณวุฒิการศึกษาระดับปริญญาเอก 38 คน ระดับปริญญาโท 4 คน เป็นสายสนับสนุน 27 คน โดยแยกเป็นผู้ปฏิบัติงานจริง 68 คน ลาศึกษาต่อระดับปริญญาเอก 1 คน การดำรงตำแหน่งทางวิชาการรองศาสตราจารย์ ผู้ช่วยศาสตราจารย์ จำนวน 5 และ 19 คน ตามลำดับ ถ้าวิเคราะห์ค่า FTES เห็นได้ว่า จำนวนอาจารย์ประจำต่อนิสิตเต็มเวลาเทียบเท่าไม่เกิน 1:20 ตามเกณฑ์ และมีจำนวนอาจารย์ประจำหลักสูตร 5 คนต่อหลักสูตรครบตามเกณฑ์ทุกหลักสูตร ทั้งนี้เนื่องจากบางหลักสูตรจะมีอาจารย์ที่สังกัดคณะอื่นที่ทำหน้าที่สอน หรือควบคุมวิทยานิพนธ์ หรือการศึกษาค้นคว้าอิสระร่วมเป็นอาจารย์ประจำหลักสูตร อย่างไรก็ตาม เพื่อให้การบริหารจัดการการเรียนการสอน การบริการวิชาการ การวิจัยเพื่อมุ่งสู่ความเป็นผู้นำทางวิชาการ มีความคล่องตัว และมีประสิทธิภาพ และสัมฤทธิ์ผล คณะผลักดันให้บุคลากรเข้าสู่ตำแหน่งทางวิชาการ เพิ่มสมรรถนะของคณาจารย์ สร้างผลงานวิชาการทั้งคุณภาพ และปริมาณ

ความผูกพันของบุคลากร (Workforce engagement) คณะมีงานวิจัยที่โดดเด่นในด้านการวิจัย งานสายวิชาการมีหน้าที่รับผิดชอบด้านการเรียนการสอน การวิจัยและบริการวิชาการที่ตรงกับความเชี่ยวชาญและคุณวุฒิ ส่วนพนักงานสายสนับสนุนอยู่ในตำแหน่งงานที่ตรงกับความเชี่ยวชาญซึ่งจะส่งเสริมประสิทธิภาพของการดำเนินงานของคณะ บุคลากรมีศักยภาพในการทำงาน พนักงานสายสนับสนุนบางส่วนสามารถทำวิจัยและมีการวางแผนขอตำแหน่ง ความสามารถนำไปสู่การบรรลุพันธกิจด้านต่าง ๆ ได้เป็นอย่างดีบุคลากรพร้อมต่อการเปลี่ยนแปลงและการพัฒนาตามสภาวะการณ์ ปัจจัยที่มีผลต่อความผูกพันของพนักงานสายวิชาการ ได้แก่ ความมั่นคงในอาชีพและความก้าวหน้าในงาน ระบบสนับสนุนและส่งเสริมการพัฒนาความรู้ ค่าตอบแทนและสวัสดิการ เช่น ค่ารักษาพยาบาลประกันอุบัติเหตุ เงินสมทบเมื่อปลดเกษียณ กองทุนสำรองเลี้ยงชีพ และงบประมาณ สำหรับสายสนับสนุนได้แก่ความมั่นคงและความก้าวหน้าในงาน และการทำงานบรรยากาศการทำงาน ค่าตอบแทนและสวัสดิการ เช่นค่ารักษาพยาบาลประกันอุบัติเหตุการตรวจสุขภาพประจำปี

(4) **สินทรัพย์** ศูนย์ศึกษาเศรษฐกิจพอเพียงการเกษตร ศูนย์ฝึกอบรมวิชาชีพและบริการนานาชาติด้านเกษตรและอาหาร เป็นแหล่งฝึกงาน การเรียนการสอน บริการวิชาการ พื้นที่ปฏิบัติการ ห้องปฏิบัติการมาตรฐานสากล และโรงปฏิบัติการ (Shop) เพื่อใช้เป็นสถานที่ให้นิสิต/ผู้เรียน ได้เรียนรู้และฝึกปฏิบัติ รวมถึงการให้บริการด้านการฝึกอบรมให้แก่เกษตรกร การพัฒนางานวิจัย นอกจากนี้ยังมี หุ่น simulation ไม้เปิด ปลา หมู และโค เป็นต้น

(5) **สถานะแวดล้อมด้านกฎระเบียบข้อบังคับ** ด้านการผลิตบัณฑิต ได้แก่ กรอบมาตรฐานคุณวุฒิระดับอุดมศึกษาแห่งชาติ (TQF) เกณฑ์มาตรฐานหลักสูตรระดับอุดมศึกษา พ.ศ. 2558 และกรอบแผนอุดมศึกษาระยะยาว 15 ปีฉบับที่ 2 พ.ศ. 2551 - 2565 เป็นต้น ด้านการวิจัย ได้แก่ ข้อบังคับมหาวิทยาลัยพะเยาและประกาศมหาวิทยาลัยพะเยาที่เกี่ยวข้องกับการวิจัย จรรยาบรรณการใช้สัตว์เพื่อนทางวิทยาศาสตร์ จริยธรรมการวิจัยในคน พ.ร.บ.ความปลอดภัย อาชีวอนามัยและสภาพแวดล้อมในการทำงาน พ.ศ.2554 และการรับรองมาตรฐานห้องปฏิบัติการ (ISO) เป็นต้น ด้านการบริการวิชาการ ได้แก่ ประกาศมหาวิทยาลัยพะเยาเรื่องหลักเกณฑ์และอัตราการเบิกจ่ายเงินโครงการบริการวิชาการ และโครงการทำนุบำรุงศิลปะและวัฒนธรรม พ.ศ. 2562 เป็นต้น ด้านการบริหาร ได้แก่ ข้อบังคับมหาวิทยาลัยพะเยาว่าด้วยเรื่องทั่วไป การเงิน และการบริหารบุคคล เป็นต้น

ข. ความสัมพันธ์ระดับองค์กร

(1) **โครงสร้างองค์กร** คณะเกษตรศาสตร์และทรัพยากรธรรมชาติ มหาวิทยาลัยพะเยา แบ่งส่วนงานภายในคณะ ออกเป็น 3 ส่วน ประกอบด้วย 12 หลักสูตร 1 สำนักงาน และ 2 ศูนย์ โครงสร้างการบริหารงาน ประกอบด้วย คณบดี รองคณบดี 3 ฝ่าย และผู้ช่วยคณบดี 1 ฝ่าย มีการกำหนดและมอบหมายภาระหน้าที่ของรองคณบดีแต่ละฝ่าย มีคณะกรรมการประจำคณะ ทำหน้าที่วางนโยบายและแผนงาน กำกับดูแลการดำเนินงาน วางระเบียบข้อบังคับในคณะ ให้คำปรึกษาและเสนอความเห็นแก่ คณบดี นอกจากนั้นคณะฯ ให้ความสำคัญอย่างมากต่อการทำงานเป็นทีมและการมีส่วนร่วมด้วยการเปิดโอกาสให้บุคลากรของคณะมีส่วนร่วมบริหารพัฒนาคณะตามความถนัดด้วยการปฏิบัติหน้าที่เป็นคณะกรรมการ และคณะทำงานต่าง ๆ เช่น คณะกรรมการวิชาการ คณะกรรมการบริหารความเสี่ยง คณะกรรมการกิจการนิสิต และ คณะทำงานศูนย์ดังกล่าว เป็นต้น

โครงสร้างองค์กรคณะเกษตรศาสตร์ฯ

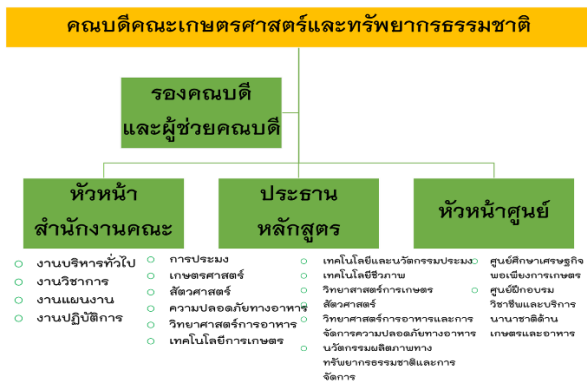

โครงสร้างบริหารคณะเกษตรศาสตร์ฯ

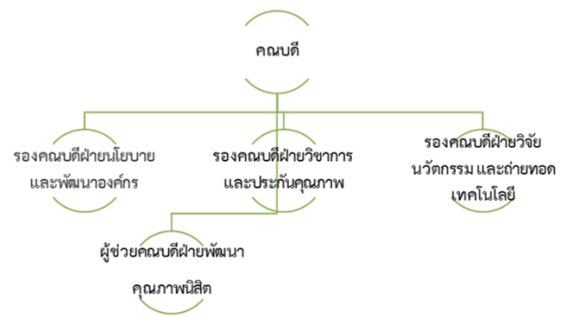

ภาพที่ 1 ก) โครงสร้างองค์กร ข) โครงสร้างการบริหารองค์กร

(2) **ผู้เรียน ลูกค้ำกลุ่มอื่น และผู้มีส่วนได้ส่วนเสีย** กลุ่มผู้เรียนสำหรับระดับปริญญาตรี คือ นักเรียน/บุคคลที่สำเร็จการศึกษาระดับมัธยมปลายหรือเทียบเท่า และมีคุณสมบัติตามที่หลักสูตรกำหนด กลุ่มผู้เรียนสำหรับระดับปริญญาโท คือ ผู้สำเร็จการศึกษาระดับปริญญาตรีที่ต้องการศึกษาต่อเพื่อนำประกอบอาชีพเป็นอาจารย์ นักวิจัย กลุ่มผู้เรียนหลักสูตรระยะสั้น คือ ประชาชนทั่วไปที่มีความสนใจ ส่วนกลุ่มผู้มีส่วนได้ส่วนเสียคือ ผู้เรียน บัณฑิต ศิษย์เก่า ผู้ใช้บัณฑิต ผู้ปกครอง และชุมชน ซึ่งมีความต้องการและความคาดหวังต่อหลักสูตรและการบริการที่แตกต่างกัน ดังนี้

ตารางที่ 1 ความต้องการและความคาดหวังของกลุ่มผู้มีส่วนได้เสีย

กลุ่มผู้มีส่วนได้ส่วนเสีย	ความต้องการและความคาดหวัง		
	หลักสูตร	การบริการที่สนับสนุนลูกค้า	การปฏิบัติของคณะ
1. ผู้เรียน บัณฑิต ศิษย์เก่า	- มีคุณภาพได้มาตรฐาน - มีการสอนทั้งภาคบรรยายและภาคปฏิบัติ - ทำให้มีความรู้สามารถปฏิบัติได้จริง - จบไปมีงานทำ	- มีเครื่องมืออุปกรณ์ให้ฝึกปฏิบัติทั้งห้องปฏิบัติการและภาคสนาม - มีสิ่งอำนวยความสะดวกที่เอื้อต่อการเรียนรู้ - มีระบบอาจารย์ที่ปรึกษาทั้งด้านการเรียนและสังคม - มีอาจารย์และผู้ทรงคุณวุฒิที่มีความรู้และความเชี่ยวชาญสอนและถ่ายทอดความรู้ให้แก่บัณฑิต - มีแหล่งฝึกงานที่หลากหลาย	- จัดการเรียนการสอนที่เน้นผู้เรียนเป็นสำคัญและเน้นการฝึกปฏิบัติ - ติดต่อสถานที่ให้บัณฑิตทุกคนได้ไปสหกิจศึกษาหรือฝึกทักษะวิชาชีพ - จัดงบประมาณสนับสนุนนิสิตทำโครงการหรือศึกษาค้นคว้าอิสระและวิทยานิพนธ์ - ทุกหลักสูตรได้รับความเห็นชอบจาก สกอ. และรับรองคุณภาพจากสำนักงาน ก.พ. - จัดสรรงบประมาณสนับสนุนการพานิสิตศึกษาดูงานในหน่วยงานทั้งภาครัฐและเอกชน - จัดสรรงบประมาณสนับสนุนการนำเสนอผลงานวิชาการของนิสิต
2. ผู้ใช้บัณฑิตและตลาดแรงงาน	- หลักสูตรสามารถผลิตบัณฑิตที่มีคุณภาพ มีความรู้ มีทักษะทาง	จัดโครงการนิเทศการฝึกงานและสหกิจศึกษา เพื่อให้อาจารย์ได้พบปะผู้ใช้บัณฑิต จะได้นำปัญหาและข้อเสนอแนะมาปรับปรุงการจัดการ	- มีการติดตามความพึงพอใจของผู้ใช้บัณฑิต - มีการประชุมระดับหลักสูตรเพื่อนำข้อมูลจากผู้ใช้บัณฑิตมาพิจารณาปรับปรุงการจัดการเรียนการสอนและกิจกรรมพัฒนานิสิต

กลุ่มผู้มีส่วน ได้ส่วนเสีย	ความต้องการและความคาดหวัง		
	หลักสูตร	การบริการที่สนับสนุนลูกค้า	การปฏิบัติของคณะ
	วิชาชีพ ปฏิบัติได้ มีความ รับผิดชอบ	เรียนการสอน การประชาสัมพันธ์ประกาศการรับ สมัครงาน/ศึกษา/ฝึกอบรมของผู้ประกอบการ สถาบันการศึกษา หน่วยงานภาครัฐ	ของคณะ - จัดสถานที่ที่คณะให้ผู้เข้าบัณฑิตมีโอกาสพบปะนิสิตและคณาจารย์
3. ผู้ปกครอง	เป็นคนดี จบมมีงานทำ เลี้ยงตัวได้	1. มีระบบการดูแลเอาใจใส่นิสิตทั้งการเรียน การ เป็นอยู่ที่ดี 2. มีระบบการสื่อสารกับผู้ปกครอง	- จัดอาจารย์ที่ปรึกษา ประจำตัวนิสิต และมีโอกาสพบกับผู้ปกครอง พร้อมแจ้งเบอร์มือถือของอาจารย์ที่ปรึกษา รองคณบดีฝ่ายกิจการ นิสิต และเจ้าหน้าที่กิจการนิสิตให้แก่ผู้ปกครอง - ผู้ปกครองสามารถติดต่ออาจารย์ที่ปรึกษาและคณบดีได้ตลอดเวลาทั้ง ทางโทรศัพท์และการเข้าพบเพื่อปรึกษาหารือ
4. ชุมชน	มีการสร้างสรรค์ นวัตกรรมและงานวิจัยที่ สามารถนำมาถ่ายทอด สร้างความเข้มแข็งให้กับ ชุมชน	- มีโครงการวิจัยเพื่อพัฒนาเชิงพื้นที่และตอบโจทย์ ความต้องการของชุมชน - มีโครงการบริการวิชาการที่มีการบูรณาการ งานวิจัยกับงานบริการวิชาการ	- จัดโครงการที่มีการบูรณาการการเรียนการสอนกับงานวิจัย งาน บริการวิชาการและงานทำนุบำรุงศิลปวัฒนธรรม - จัดกิจกรรมถ่ายทอดองค์ความรู้และนวัตกรรมแก่ชุมชน - จัดกิจกรรมที่ให้นิสิตมีโอกาสเรียนรู้และทำงานร่วมกับชุมชน
5. ผู้รับ บริการ	การบริการด้านวิชาการ เกษตร การบริการตรวจวิเคราะห์ ข้อมูลด้านการเกษตร	การบริการด้านวิชาการเกี่ยวกับการเกษตร กับ หน่วยงาน และประชาชน การบริการตรวจวิเคราะห์ข้อมูลด้านการเกษตร กับ หน่วยงาน และประชาชน เกษตรกร	- จัดโครงการที่มีการบูรณาการงานบริการวิชาการการเรียนการสอน กับงานวิจัย และงานทำนุบำรุงศิลปวัฒนธรรม - จัดกิจกรรมถ่ายทอดองค์ความรู้และนวัตกรรมแก่ชุมชน - จัดกิจกรรมที่ให้นิสิตมีโอกาสเรียนรู้และทำงานร่วมกับชุมชน
6. ผู้ให้ทุนวิจัย	วช. สกว. มหาวิทยาลัย พะเยา หน่วยงานอื่นๆ	สนับสนุนทุนวิจัย	- จัดโครงการที่มีการบูรณาการงานบริการวิชาการการเรียนการสอน กับงานวิจัย และงานทำนุบำรุงศิลปวัฒนธรรม - การเผยแพร่ การเขียนผลงานวิชาการ

(3) ผู้ส่งมอบ คู่ความร่วมมือที่เป็นทางการและไม่เป็นทางการ อาทิ บริษัทรับเหมาบริการ บริษัทจำหน่ายครุภัณฑ์ บริษัทขายวัตถุดิบ ปุ๋ย อาหารปลา สารเคมี Journal database อุปกรณ์ สารเคมี ในห้องปฏิบัติการ มีความเกี่ยวข้องกับระบบงาน ให้บริการตามข้อตกลง ส่งมอบวัสดุ ครุภัณฑ์ วัตถุดิบ ให้บริการข้อมูลวิชาการ เพื่อการเรียนการสอน และวิจัย ส่งมอบอุปกรณ์ สารเคมี มีกลไกการสื่อสารที่สำคัญประชุม พบปะ หารือ โทรศัพท์ และ โทรสาร **คู่ความร่วมมือ** ได้แก่ แหล่งฝึกงาน โรงเรียนภาคเอกชน องค์กรของรัฐ กลุ่มเกษตรกร สภาเกษตรกร หลักสูตรที่คู่ขนานกับคณะ ชุมชน อบต วิสาหกิจชุมชน ผู้ประกอบการในพื้นที่ สนับสนุนการฝึกงานแก่นิสิต เพื่อให้ได้รับการฝึกปฏิบัติจริง ร่วมพัฒนางานวิจัย หลักสูตร กับผู้ประกอบการและให้บริการทางวิชาการ ความร่วมมือของผู้ประกอบการ ทุนการศึกษาวิจัยระดับบัณฑิตศึกษา เพื่อตอบสนองการทำงานในวิชาชีพ

P.2 สถานการณ์ของสถาบัน

ก. สภาพแวดล้อมด้านการแข่งขัน

(1) ตำแหน่งในการแข่งขัน คณะเกษตรศาสตร์และทรัพยากรธรรมชาติ มหาวิทยาลัยพะเยา มีการบริหารจัดการที่นำ 3 ศาสตร์ คือ เกษตรศาสตร์ การประมง และอุตสาหกรรมเกษตรรวมอยู่ในคณะเดียวกันตามแบบอย่างคณะเกษตรศาสตร์ ทรัพยากรธรรมชาติและสิ่งแวดล้อม มหาวิทยาลัยนเรศวร ซึ่งจะมีความแตกต่างจากมหาวิทยาลัยอื่น ๆ ที่มีการบริหารจัดการแยกเป็นหนึ่งศาสตร์ หนึ่งคณะ ดังนั้นในการกำหนดคู่แข่งนั้น ทางคณะได้พิจารณา คณะเกษตรศาสตร์ มหาวิทยาลัยอุบลราชธานี และคณะเกษตรศาสตร์ทรัพยากรธรรมชาติและสิ่งแวดล้อม มหาวิทยาลัยนเรศวร มีลักษณะโครงสร้างองค์กรที่ใกล้เคียงกัน จึงน่าจะเป็นคณะที่สามารถเป็นต้นแบบ/คู่แข่งสำหรับการเรียนรู้เพื่อการพัฒนาคณะทั้งในด้านการผลิตบัณฑิตด้านวิจัย และด้านการบริการวิชาการ

(2) การเปลี่ยนแปลงความสามารถในการแข่งขัน โดยปัจจัยที่มีผลต่อสถานะการแข่งขัน ด้านการผลิตบัณฑิต การวิจัย และ การบริการวิชาการ ประกอบด้วย 1) การเปลี่ยนแปลงของสังคม ประเทศไทยก้าวเข้าสู่สังคมผู้สูงอายุ ทำให้จำนวนนักเรียนที่จะเข้าสู่มหาวิทยาลัยลดลง 2) สถาบันอุดมศึกษาในประเทศที่เปิดสอนทางด้านการเกษตรมีเป็นจำนวนมาก ทำให้มีการแข่งขันแย่งชิงนักเรียนเพิ่มขึ้น ขณะที่ความต้องการและความสนใจที่จะเรียนเกษตรของเด็กรุ่นใหม่ลดลง และ 3) ค่าธรรมเนียมการศึกษามีความแตกต่างกันมากระหว่างสถาบัน เป็นปัจจัยสำคัญในการเลือกเข้าศึกษาต่อ

(3) แหล่งข้อมูลเชิงเปรียบเทียบ บุคลากรสายวิชาการ พิจารณาเปรียบเทียบจำนวนบุคลากรสายวิชาการจะเห็นได้ว่า คณะฯ มีจำนวนน้อยกว่าทุกมหาวิทยาลัยในขณะที่มีจำนวนหลักสูตรที่เปิดสอนเท่ากับมหาวิทยาลัยอุบลราชธานี ซึ่งส่งผลกระทบต่อพัฒนาคุณะทั้งในด้านการแสวงหางบประมาณวิจัยและการตีพิมพ์ผลงาน ดังนั้นการที่คณะจะสามารถพัฒนาตนเองให้มีผลงานเทียบเคียงมหาวิทยาลัยอื่นได้นั้น การหาจำนวนบัณฑิตมาศึกษาต่อเพิ่มขึ้นจึงเป็นงานที่คณะต้องวางแผนการดำเนินการ

ข. บริบทเชิงกลยุทธ์ เพื่อให้คณะฯ สามารถแข่งขันได้กับสถาบันการศึกษาต่าง ๆ ที่สอนด้านการเกษตร ทางคณะจึงได้ดำเนินการกำหนดวิสัยทัศน์ (2564-2570) ดังนี้ “สร้างทรัพยากรบุคคลที่มีความเป็นเลิศด้านผู้ประกอบการเกษตรสู่มาตรฐานสากล” ทำให้เกิดความได้เปรียบเชิงกลยุทธ์ และความท้าทายเชิงกลยุทธ์ ดังนี้

ความได้เปรียบเชิงกลยุทธ์ คณะมีวิสัยทัศน์ที่มุ่งเน้นด้านการเกษตรและอาหารปลอดภัยสอดคล้องกับแผนยุทธศาสตร์จังหวัดพะเยา กลุ่มจังหวัดภาคเหนือตอนบน 2 และแผนพัฒนาเศรษฐกิจและสังคมแห่งชาติฉบับที่ 12 สถาบันการศึกษาทั้งในประเทศและในประชาคมอาเซียนที่มีความเป็นเลิศด้านเกษตรและอาหารปลอดภัยยังมีน้อยมาก บุคลากรของคณะมีความสามารถในการแสวงหาแหล่งทุนและมีประสบการณ์ในการทำวิจัยและให้บริการวิชาการ มีงานวิจัยและองค์ความรู้ที่หลากหลาย และมีงานวิจัยที่สามารถบูรณาการและใช้ถ่ายทอดได้ การให้บริการวิชาการของคณะมีความหลากหลายสามารถตอบสนองความต้องการของชุมชนได้อย่างครบวงจร ตั้งแต่ต้นทางยังปลายทาง มีศูนย์ฝึกอบรมในการสนับสนุนการเรียนการสอน และทำหน้าที่บริหารด้านการให้บริการวิชาการแก่นิสิต บุคลากร และผู้สนใจทั่วไป ได้ตรงตามความต้องการและเป็นการบริการวิชาการแบบ non stop service และมีการนำเอานวัตกรรมที่เหมาะสมกับพื้นที่จากงานวิจัยมาใช้ประโยชน์สร้างรายได้ให้ประชาชนในพื้นที่ได้จริง

ความท้าทายเชิงกลยุทธ์ คณะได้เข้าร่วม Super KPIs ของมหาวิทยาลัย ในเรื่อง ให้สร้างผลงานด้านการตีพิมพ์วารสารนานาชาติ ทำให้คณะและมหาวิทยาลัยมีลำดับการเป็นที่ 10 ของประเทศไทย การบริการสอดคล้องกับเป้าหมายของมหาวิทยาลัยที่จะเป็นมหาวิทยาลัยเชิงพื้นที่ เช่น การจัดโปรแกรมงานบริการวิชาของคณะ การออกไปบริการวิชาการของบุคลากรในคณะ และการจัดงานเกษตรแฟร์ที่เป็นการนำเสนอผลงานดีเด่นของคณะเกษตรมาให้ประชาชนในพื้นที่ได้เข้าชม ด้านการเตรียมคน การเรียนการสอน และการวิจัย นิสิตที่เข้าศึกษาในคณะมีพื้นฐานความรู้ค่อนข้างอ่อน มีผลทำให้ผลการเรียนของนิสิตในวิชาพื้นฐานอยู่ในระดับต่ำกว่าเกณฑ์ และต้องฟื้นฟูสภาพก่อนจะเข้าสู่รายวิชาของสาขา เกิดการสร้างเครือข่ายความร่วมมือด้านเกษตรและอาหารปลอดภัยเพิ่มขึ้น มีผลงานตีพิมพ์ระดับชาติและนานาชาติ เพิ่มมากขึ้น มีโอกาสสร้างการยอมรับและมุ่งสู่ความเป็นเลิศด้านเกษตรและอาหารปลอดภัย และสร้างผู้ประกอบการ พัฒนาระบบการพัฒนาบุคลากรทั้งสายวิชาการและสายสนับสนุนที่ต่อเนื่อง มีระบบการพัฒนามาตรฐานของห้องปฏิบัติการ พัฒนาระบบการบริหารจัดการหลักสูตรเพื่อลดปัญหา ใช้งบประมาณสนับสนุนงานวิจัยและบริการวิชาการเพิ่มขึ้น เพิ่มครุภัณฑ์ อุปกรณ์ ที่สนับสนุนการเรียนการสอนที่เพียงพอ และทันสมัย เพิ่มงบประมาณบำรุง และเพียงพอ

ค. ระบบการปรับปรุงผลการดำเนินการ

คณะมีระบบการปรับปรุงการดำเนินการภายในคณะโดยใช้หลัก PDCA มีการติดตามประเมินผลความก้าวหน้าเพื่อปรับปรุงกระบวนการอย่างต่อเนื่อง มีการแลกเปลี่ยนเรียนรู้ (KM) หลักสูตรมีการกำหนด OBE นำเกณฑ์ Aun-QA มาใช้ในการบริหารจัดการระดับหลักสูตร ในด้านการวิเคราะห์บริบทองค์กรใช้เทคนิค SWOT Analysis และ PEST Analysis

การนำองค์กร

1.1 การนำองค์กรโดยผู้นำระดับสูง

ผู้บริหารคณะมีความมุ่งมั่นในการขับเคลื่อนองค์กร ให้บรรลุ ตามวิสัยทัศน์ พันธกิจ และเป้าประสงค์ ของมหาวิทยาลัยและบริบทของคณะเกษตรศาสตร์และทรัพยากรธรรมชาติ ในการกำหนดค่านิยมและทิศทาง การสื่อสาร การสร้างคุณค่า และทำให้เกิดความสมดุลของคุณค่าระหว่างผู้มีส่วนได้ส่วนเสียทุกกลุ่ม มีการยกย่องชมเชยและการให้รางวัลในการอุทิศตนของบุคลากร รวมถึงการสร้างให้คณะฯ เกิดการมุ่งมั่นในการปฏิบัติการต่าง ๆ มีความมุ่งมั่นต่อการปรับปรุง การสร้างนวัตกรรม และความยั่งยืนของคณะฯ เป็นสำคัญ โดยเน้นการตัดสินใจและการทำงานแบบคล่องตัว และมีการปรับตัวให้อยู่รอดในสถานการณ์ที่เปลี่ยนแปลงในปัจจุบัน เน้นความสามารถกับบริบทของคณะในด้านการบริการวิชาการ การวิจัย เพื่อก่อให้เกิดรายได้กับคณะ สร้างบรรยากาศองค์กรบุคลากรทำงานอย่างมีความสุขและยั่งยืน อาศัยการทำงานเป็นทีม รักองค์กร ผ่านการถ่ายทอดและสื่อสารไปสู่เจ้าหน้าที่ทุกระดับในองค์กร ดังแผนภาพ



ภาพที่ 1-1 ระบบการนำองค์กร คณะเกษตรศาสตร์และทรัพยากรธรรมชาติ มหาวิทยาลัยพะเยา

ก. วิสัยทัศน์ ค่านิยม และพันธกิจ

(1) กำหนดวิสัยทัศน์และค่านิยม

วิสัยทัศน์ : สร้างทรัพยากรบุคคลที่มีความเป็นเลิศด้านผู้ประกอบการเกษตรสู่มาตรฐานสากล

ค่านิยม : กระตือรือร้น มุ่งมั่น ร่วมมือ รับผิดชอบต่อชุมชน (RICE: Responsibility Intention Collaborate Enthusiastic)

การนำองค์กรของคณะเกษตรศาสตร์ เริ่มจากนำข้อมูลย้อนหลังของคณะในด้านต่างๆ มาพิจารณา และรับฟังข้อเสนอแนะ/ข้อคิดเห็นและรับฟังปัญหา จากบุคลากรและนิสิต/ผู้เรียน/ผู้รับบริการ ในคณะเกษตรผ่านการสร้างแบบ google form สำหรับการจัดทำแผนของมหาวิทยาลัย โดยคณบดีเข้าไปมีส่วนร่วมและรับฟังการมอบทิศทางจัดทำแผนยุทธศาสตร์การพัฒนา ประจำปีงบประมาณ พ.ศ. 2564 - 2570 ให้สอดคล้องกับวิสัยทัศน์และนโยบายของอธิการบดี มหาวิทยาลัยพะเยา ใน

ส่วนของรองและผู้ช่วยในแต่ละฝ่ายได้เข้าร่วมจัดทำแผนยุทธศาสตร์การพัฒนามหาวิทยาลัยในแต่ละด้าน ทีมผู้บริหารประชุมหารือและได้จัดแบ่งงานภาระงานและความรับผิดชอบของคณบดี รองคณบดี ผู้ช่วยคณบดี หัวหน้าสำนักงาน ประธานหลักสูตร อาจารย์ และ เจ้าหน้าที่ คณบดีมองสิ่งที่จะต้องขับเคลื่อนไปข้างหน้าให้องค์กรอยู่รอดทั้งแผนระยะสั้นและระยะยาว ให้คณะเราอยู่ได้บุคลากรอยู่ได้ในยุคที่มีการเปลี่ยนแปลง วางแผนดำเนินกิจกรรมสร้างรายได้ บริการวิชาการ วิจัย เพื่อก่อเกิดรายได้ นำผลการดำเนินงานในปีที่ผ่านมาประเมินและปรับปรุงวางแผนการทำงานในปีต่อไป หลักการทำงานอาศัยการทำงานเป็นทีม รักองค์กร โดยคณบดีมีเป้าหมายของทำงาน 4 ด้าน ดังนี้ **สร้างการสื่อสาร** ธรรมาภิบาล และการบริหารองค์กรที่ดี **จัดสรรพื้นที่** ความสุขและสิ่งแวดล้อมที่เอื้ออำนวยต่อการทำงาน **ส่งเสริมความเข้มแข็งทางวิชาการ** และประกันคุณภาพการศึกษา และ **เสริมสร้างการพัฒนา**นวัตกรรม และกลุ่มวิจัยด้านอาหารและการเกษตร ภายใต้พันธกิจด้านการผลิตบัณฑิต การสร้างสรรค์งานวิจัยและนวัตกรรม และการบริการวิชาการด้านการเกษตรและอาหาร

โดยทีมผู้บริหารได้นำผลจากการประชุมบุคลากรคณะ ข้อเสนอแนะจากการประชุมจัดทำแผนคณะ โดยการมีส่วนร่วมของบุคลากรทั้งฝ่ายบริหาร ฝ่ายวิชาการ ฝ่ายวิจัย ฝ่ายปฏิบัติการ และนิสิต/ผู้เรียน รวมทั้งผู้มีส่วนได้ส่วนเสียทุกกลุ่มของคณะ เกษตรศาสตร์และทรัพยากรธรรมชาติและจากแบบสำรวจความพึงพอใจและความต้องการของนิสิต/ผู้เรียน ผู้ปกครอง อาจารย์และบุคลากรของคณะ ศิษย์เก่าฯ ผู้ใช้บัณฑิต ชุมชน และความคาดหวังของทุกภาคส่วน ในการจัดการเรียนการสอนทั้ง degree และ non-degree ให้เป็นที่ยอมรับ เพื่อทบทวนและกำหนดวิสัยทัศน์ พันธกิจ และค่านิยม โดยให้ความสำคัญกับทุกฝ่ายในการที่จะได้รับประโยชน์ร่วมกันจากการพัฒนาการจัดการเรียนการสอน ให้ความสำคัญกับบุคลากรในการทำงานให้มีประสิทธิภาพ เพื่อก่อให้เกิดการจัดระบบการทำงานให้มีประสิทธิภาพมากขึ้น สอดคล้องกับบริบทและความต้องการของผู้เรียน ผู้นำระดับสูงของคณะได้มีการสื่อสารไปยังบุคลากรทุกระดับผ่านการประชุมทั้งกลุ่มใหญ่และกลุ่มย่อย ทั้งที่เป็นทางการและไม่เป็นทางการ เพื่อแลกเปลี่ยนข้อมูลและรับฟังปัญหาของแต่ละส่วนงาน นำผลการดำเนินงานที่ผ่านมาวิเคราะห์การพัฒนา สิ่งที่ต้องดำเนินการ ต้องปรับเปลี่ยนการดำเนินการ มีการติดตามผลการดำเนินงาน หรืองานที่มอบหมายไป โดยจัดตั้งคณะกรรมการเฉพาะด้านขึ้นมาเพื่อรับผิดชอบ โดยคัดเลือกคนให้เหมาะสมกับงานและให้บุคลากรมีบทบาทมากขึ้น

(2) การส่งเสริมการประพฤติปฏิบัติตามกฎหมายและอย่างมีจริยธรรม

คณะฯ ได้ใช้หลักการบริหารเพื่อความโปร่งใสตามนโยบายของมหาวิทยาลัย ซึ่งเป็นส่วนหนึ่งในแผนยุทธศาสตร์ของคณะ เพื่อใช้เป็นแนวทางในการกำกับให้ปฏิบัติตามกฎหมายและจริยธรรม โดยได้ใช้ตามแนวทางของการประเมินคุณธรรมและความโปร่งใสในการดำเนินงานของภาครัฐ (Integrity and Transparency Assessment: ITA) ซึ่งมุ่งเน้นการให้ความสำคัญต่อบุคคลทั้งภายใน และนอกองค์กร ตลอดจนการสื่อสารข้อมูลที่สำคัญขององค์กรต่อสาธารณชน โดยอยู่ภายใต้การกำกับดูแลของรองคณบดีฝ่ายนโยบายและพัฒนางานองค์กร และได้กำหนดให้ฝ่ายสำนักงาน ประกอบด้วย งานบริหารงานทั่วไป งานวิจัยบริการวิชาการ และงานการเงินและพัสดุ ศึกษาและรวบรวมระเบียบ ข้อบังคับ ประกาศ แนวปฏิบัติที่เกี่ยวกับการบริหารมหาวิทยาลัย เช่น จรรยาบรรณ การบริหารบุคคล การบริหารงบประมาณ และกฎหมายอื่น ๆ ที่เกี่ยวข้อง จัดเผยแพร่และรวบรวมในเว็บไซต์ คณะ และเวียนแจ้งในอีเมลล์ ไลน์กลุ่มคณะ และหน้าเว็บไซต์ เพื่อเป็นแนวทางให้บุคลากรในคณะปฏิบัติงาน เมื่อมีระเบียบ ข้อบังคับ ประกาศ แนวปฏิบัติจะนำเข้าไปประชุมคณะกรรมการบริหารคณะ ซึ่งผู้ที่มีส่วนเกี่ยวข้องเมื่อรับทราบนโยบายและแนวทางดังกล่าวแล้วให้นำไปประชุมถ่ายทอดในระดับหลักสูตร/กลุ่มงานย่อย (นักวิทย์) ให้ผู้ปฏิบัติภายในองค์กรส่วนที่เกี่ยวข้องทราบและถือปฏิบัติต่อไป ผ่านการประชุมชี้แจง สร้างความเข้าใจ บุคลากรในคณะนำไปปฏิบัติงาน ติดตาม ประเมิน

ปรับปรุง ยกย่อง ชมเชย มอบเกียรติบัตร โดยผลการประชุมทุกครั้งจะมีการบันทึกรายงานประชุมเพื่อเผยแพร่และใช้ติดตาม
เร่งรัดการทำงานให้เป็นไปตามมติที่ประชุม

ผู้บริหารคณะเกษตรศาสตร์และทรัพยากรธรรมชาติเป็นแบบอย่างปฏิบัติหน้าที่ถูกต้องตามกฎหมายและระเบียบ
ของมหาวิทยาลัยตามจรรยาบรรณ จัดประชุมชี้แจงกฎหมายและแนวปฏิบัติที่มีผลบังคับใช้กับบุคลากรทั้งสายวิชาการและสาย
สนับสนุนรวมถึงนิสิต/ผู้เรียน/ผู้รับบริการ สร้างความเข้าใจในการปฏิบัติหน้าที่ด้วยความรับผิดชอบ ซื่อสัตย์สุจริต มีวินัยและ
จรรยาบรรณ จัดให้มีการแลกเปลี่ยนเรียนรู้ รับฟังความคิดเห็น ข้อเสนอแนะ เพื่อนำไปปรับปรุงและค้นหาวิธีปฏิบัติที่เป็นเลิศ

คณะฯได้กำหนดทิศทางตามนโยบาย วิสัยทัศน์ พันธกิจ และค่านิยม ตามมหาวิทยาลัยและบริบทของคณะ กำหนด
โครงสร้างและระบบงานภายในคณะ จัดทำการประกันคุณภาพการศึกษาตามเกณฑ์คุณภาพการศึกษา เพื่อการดำเนินการที่เป็น
เลิศ (EdPEX) และ ยกกระดับห้องปฏิบัติการให้มีมาตรฐานสากล ในโครงการยกระดับมาตรฐานความปลอดภัยห้องปฏิบัติการวิจัย
ในประเทศไทย (ESPREL) และ สำนักงานสีเขียว (Green Office)

คณบดีแต่งตั้งคณะกรรมการการดำเนินงานย่อยต่างๆ เพื่อให้บรรลุวิสัยทัศน์พันธกิจและค่านิยม มีคณะกรรมการ
วิเคราะห์ความเสี่ยง เพื่อกำหนดภาพความสำเร็จ ในอนาคต ประชุมคณะกรรมการบริหาร เพื่อกำหนดทิศทาง และนโยบาย
จัดทำโครงสร้างการบริหารงาน มาตรฐานการศึกษา มอบหมายหน้าที่ความรับผิดชอบให้บุคลากร ตามโครงสร้างสายงานบริหาร
และความสามารถของแต่ละบุคคล มอบหมายงานให้เหมาะกับคนพยายามให้ทุกคนเข้ามามีส่วนร่วมในการขับเคลื่อนคณะ จัด
ประชุมชี้แจงเพื่อสร้างความเข้าใจในขอบข่ายหน้าที่บทบาท ความรับผิดชอบของแต่ละงาน มอบหมายงานให้ดำเนินการ คณบดี
ติดตาม จัดประชุมคณะกรรมการกลุ่มย่อยต่างๆ ทั้งที่เป็นทางการและไม่เป็นทางการ เพื่อแลกเปลี่ยนเรียนรู้วิธีการปฏิบัติที่เป็น
เลิศ ในการพัฒนาคุณภาพบุคลากรและนิสิต/ผู้เรียน เพื่อนำไปสู่การสร้างทรัพยากรบุคคลที่มีความเป็นเลิศด้านผู้ประกอบการ
เกษตรสู่มาตรฐานสากล รวมทั้งรายงานผลการปฏิบัติงานในประชุมคณะกรรมการบริหารคณะทุกเดือน ประชุมบุคลากรปีละ 2
ครั้ง ผ่านการประชุมชี้แจง สร้างความเข้าใจ บุคลากรในคณะนำไปปฏิบัติงาน ติดตาม ประเมิน ปรับปรุง และพัฒนาการกำหนด
ทิศทางดำเนินงานตามนโยบายและวิสัยทัศน์ของคณะต่อไป

ข. การสื่อสาร

ผู้นำระดับสูงเชื่อว่าระบบการสื่อสารที่มีประสิทธิภาพจะสร้างความเข้าใจที่ถูกต้องและได้แนวร่วมสนับสนุนการ
ปฏิบัติงาน ผู้บริหารจึงให้ความสำคัญในการสื่อสารกับบุคลากรของคณะ ผู้มีส่วนได้ส่วนเสีย และสาธารณชน เพื่อให้รับทราบ
ทิศทาง มาตรการในการดำเนินงาน มีการจัดทำเว็บไซต์ขายสินค้าเกษตรของคณะ รวมทั้งเผยแพร่กิจกรรมการดำเนินงานผ่าน
ช่องทางต่างๆ เช่น การประชาสัมพันธ์ผ่านสื่อออนไลน์ การออกปฏิบัติงานในพื้นที่ เช่น ออกพบปะบุคลากรตามหน่วยงาน
ต่าง ๆ นอกจากนี้ยังให้ความสำคัญในการรับฟังความคิดเห็นที่เป็นข้อมูลสะท้อนกลับ (Feedback) กำหนดให้มีผู้รับผิดชอบ

ผู้นำระดับสูงได้มีการประชุมร่วมกับหัวหน้างานทุกฝ่าย ประธานหลักสูตร หัวหน้าศูนย์ เพื่อกำหนดช่องทางการ
สื่อสารและผู้รับผิดชอบการสื่อสารในประเด็นต่าง ๆ ทั้งแบบทิศทางเดียวและแบบสองทิศทาง เพื่อกระตุ้นให้เกิดการสื่อสารที่
ตรงตามวัตถุประสงค์พร้อมทั้งมอบหมายให้ผู้รับผิดชอบติดตามและประเมินผลของการสื่อสารแต่ละช่องทาง เพื่อใช้ในการ
วางแผนทบทวนระบบการสื่อสารและหาทางเลือกใหม่ที่เหมาะสม รวดเร็วและสะดวกมากขึ้น

ตารางที่ 1-1 กระบวนการติดต่อสื่อสาร

กลุ่มเป้าหมาย	เรื่องที่สื่อสาร	ช่องทางการติดต่อสื่อสาร
ภายใน •บุคลากรในคณะเกษตรฯ	•นโยบาย/ทิศทาง/มาตรการ •เป้าหมายและผลลัพธ์การทำงาน	•การประชุมผู้บริหารประจำเดือน •การประชุมชี้แจงงานในภารกิจ

	<ul style="list-style-type: none"> • การปรับปรุงงาน • กระตุ้นการทำงาน • การรับฟังความคิดเห็น 	<ul style="list-style-type: none"> • Website หนังสือเวียน บอร์ดประชาสัมพันธ์ กล่องรับความคิดเห็น เป็นต้น
<p>ภายนอก</p> <ul style="list-style-type: none"> • ผู้รับบริการ หน่วยงานที่เกี่ยวข้อง และผู้มีส่วนได้ส่วนเสีย 	<ul style="list-style-type: none"> • นโยบาย/มาตรการ • กิจกรรมการดำเนินงานเพื่อประชาชน • ผลการดำเนินงาน • การรับฟังความคิดเห็น 	<ul style="list-style-type: none"> • การประชาสัมพันธ์ผ่านสื่อต่าง ๆ เช่น Website. Line facebook • การประชุมร่วมกับผู้รับบริการ/ผู้มีส่วนได้ส่วนเสีย • การออกพื้นที่เพื่อติดต่อทำความเข้าใจ • เส้นทางอื่น ๆ เช่น กล่องรับความคิดเห็น เป็นต้น

ตารางที่ 1-2 ช่องทางการสื่อสารตามกลุ่มเป้าหมายที่สำคัญ

กลุ่มเป้าหมาย	ช่องทางการสื่อสาร	ความถี่	ผู้รับผิดชอบ	ประเด็นหรือสาระสำคัญ
นิสิตปัจจุบัน	<ul style="list-style-type: none"> ปฐมนิเทศนิสิต นิสิตพบอาจารย์ที่ปรึกษา กิจกรรมพัฒนาหลักสูตร 	<ul style="list-style-type: none"> รายปี รายภาคเรียน รายปี 	<ul style="list-style-type: none"> ผู้ช่วยฝ่ายพัฒนาคุณภาพนิสิต รองฝ่ายวิชาการฯ รองฝ่ายวิชาการฯ 	<ul style="list-style-type: none"> - สื่อสารผลลัพธ์การเรียนรู้ การจัดการเรียน การสอน สวัสดิการและการดูแลนิสิต - ติดตามความก้าวหน้าผลการเรียนรู้ แลกเปลี่ยนประเด็นปัญหาต่าง ๆ - แลกเปลี่ยนประเด็นความต้องการและความคาดหวังของนิสิต
นิสิตเก่า	กิจกรรมพบนิสิตเก่า/กิจกรรมสานสัมพันธ์	รายปี	ผู้ช่วยฝ่ายพัฒนาคุณภาพนิสิต	- แลกเปลี่ยนประเด็นความต้องการและความคาดหวังของการจัดการเรียน การสอน สวัสดิการ และการดูแลนิสิต การมีงานทำ
ผู้ใช้บัณฑิต	นิเทศนิสิตฝึกงาน/สหกิจศึกษาดูงาน	<ul style="list-style-type: none"> รายปี รายปี 	<ul style="list-style-type: none"> รองฝ่ายวิชาการฯ ประธานหลักสูตร 	- แลกเปลี่ยนประเด็นความต้องการและความคาดหวังของการจัดการเรียน การสอน ทักษะการประกอบอาชีพ
ผู้ปกครอง	การประชุมผู้ปกครอง	รายปี	ผู้ช่วยฝ่ายพัฒนาคุณภาพนิสิต	- สื่อสารวิสัยทัศน์ พันธกิจ ทิศทางที่สำคัญของการจัดการศึกษาให้กับนิสิต
บุคลากร	<ul style="list-style-type: none"> การประชุมคณะกรรมการประจำคณะ การประชุมบุคลากร การประชุม KM องค์กร 	<ul style="list-style-type: none"> รายเดือน รายปี รายปี 	<ul style="list-style-type: none"> รองฝ่ายนโยบายและพัฒนาองค์กร รองฝ่ายนโยบายและพัฒนาองค์กร รองฝ่ายวิชาการฯ 	<ul style="list-style-type: none"> - กำหนด และพิจารณาประเด็นด้านระบบบริหารจัดการตามพันธกิจต่างๆ โดยผู้นำระดับสูงของคณะ - สื่อสารวิสัยทัศน์ พันธกิจ ทิศทางที่สำคัญขององค์กร บทบาทหน้าที่ของบุคลากร และสวัสดิการที่สำคัญของบุคลากร เพื่อสื่อสารทิศทางที่สำคัญขององค์กร แลกเปลี่ยนประเด็นปัญหาการทำงาน - เพื่อวิเคราะห์หากระบวนการที่เหมาะสมต่อการพัฒนาองค์กร และต่อยอดเพื่อให้เกิดนวัตกรรมองค์กร
ผู้ให้ทุนวิจัย	เว็บไซต์ โซเชียลมีเดีย	ตาม สถานการณ์	รองฝ่ายวิจัยฯ	- เพื่อสื่อสารข้อมูลการให้ทุนวิจัยทางเกษตรและอาหาร และสิ่งแวดล้อม
คู่ความร่วมมือ/ ผู้ส่งมอบ	เว็บไซต์ โซเชียลมีเดีย	ตาม สถานการณ์	<ul style="list-style-type: none"> รองฝ่ายนโยบายและพัฒนาองค์กร รองฝ่ายวิจัยฯ 	- สื่อสารผลลัพธ์การเรียนรู้ การจัดการเรียน การสอน สวัสดิการและการดูแลนิสิต

กลุ่มเป้าหมาย	ช่องทางการสื่อสาร	ความถี่	ผู้รับผิดชอบ	ประเด็นหรือสาระสำคัญ
ผู้ให้บริการวิชาการ	กิจกรรมบริการวิชาการ แบบสำรวจความคิดเห็น	ตาม สถานการณ์ ตาม สถานการณ์	รองฝ่ายวิจัยฯ รองฝ่ายวิจัยฯ	- เพื่อสื่อสารข้อมูลการให้บริการทางเกษตรและอาหาร - ช่องทางรับเรื่องรายงาน ข้อร้องเรียน และติดต่อสอบถาม - สำรวจความต้องการ ความคาดหวัง ความพึงพอใจและความไม่พึงพอใจของผู้มีส่วนได้ส่วนเสียกลุ่มต่าง ๆ
บุคคลทั่วไป	เว็บไซต์ โซเชียลมีเดีย	ตาม สถานการณ์	รองฝ่ายนโยบายและพัฒนา องค์กร รองฝ่ายวิจัยฯ รองฝ่ายวิชาการฯ ผู้ช่วยฝ่ายพัฒนาคุณภาพ นิสิต	- เพื่อสื่อสารข้อมูลการดำเนินงานของคณะฯ ช่องทางรับเรื่องรายงาน ข้อร้องเรียน และติดต่อสอบถาม

ตารางที่ 1-3 ช่องทางการสื่อสารตามกลุ่มเป้าหมายที่สำคัญ

หัวข้อสื่อสาร	ผู้ส่งสาร	ผู้รับสาร	เวลา ความถี่	ช่องทาง
1. การสร้างความผูกพันกับบุคลากร	ทีมผู้บริหาร	บุคลากรคณะ เกษตรศาสตร์	2 ครั้ง/ปี	<ul style="list-style-type: none"> การประชุมบุคลากร การประชุมชี้แจงงานในภารกิจ Website หนังสือเวียน บอร์ดประชาสัมพันธ์ กล่องรับความคิดเห็น เป็นต้น การประชาสัมพันธ์ผ่านสื่อต่าง ๆ เช่น Website line facebook
2. การทบทวนและกำหนดวิสัยทัศน์ค่านิยมองค์กร	ทีมผู้บริหาร	บุคลากรคณะ เกษตรศาสตร์	2 ครั้ง/ปี	<ul style="list-style-type: none"> การประชุมบุคลากร Website หนังสือเวียน บอร์ดประชาสัมพันธ์ กล่องรับความคิดเห็น เป็นต้น การประชาสัมพันธ์ผ่านสื่อต่าง ๆ เช่น Website line facebook
3. ด้านธรรมาภิบาล	ทีมผู้บริหาร	บุคลากรคณะ เกษตรศาสตร์	2 ครั้ง/ปี	<ul style="list-style-type: none"> การประชุมบุคลากร การประชุมชี้แจงงานในภารกิจ
4. การสร้างคุณค่าและความเข้มแข็งให้กับชุมชน	ทีมผู้บริหาร ทีมวิจัยและ บริการวิชาการ	บุคลากรคณะ เกษตรศาสตร์ ชุมชน	ตลอดปี	<ul style="list-style-type: none"> การประชุมบุคลากร การประชุมผู้บริหารประจำเดือน Website หนังสือเวียน บอร์ดประชาสัมพันธ์ กล่องรับความคิดเห็น เป็นต้น การประชาสัมพันธ์ผ่านสื่อต่าง ๆ เช่น Website line facebook การประชุมร่วมกับผู้รับบริการ/ผู้มีส่วนได้ส่วนเสีย การออกพื้นที่เพื่อติดต่อทำความร่วมมือ เส้นทางอื่น ๆ เช่น กล่องรับความคิดเห็น เป็นต้น

ค. พันธกิจและผลการดำเนินการของสถาบัน

(1) การสร้างสภาวะแวดล้อมเพื่อความสำเ็จ

ผู้นำระดับสูงจัดทำแผนของคณะ ประชุมบุคลากรวิเคราะห์แผน กำหนดโครงการในแผน และจัดสรรงบประมาณ เพื่อให้บรรลุพันธกิจ และวิสัยทัศน์ของคณะ ด้านการเรียนการสอน งานวิจัย และบริการวิชาการ ตามการวิเคราะห์ SWOT กำหนดให้มีการรายงานผลการดำเนินงานและติดตามผลในการประชุมคณะกรรมการบริหารคณะทุกเดือน ซึ่งในแต่ละโครงการมีการกำหนดตัวชี้วัด เพื่อติดตามและกระตุ้นผลการดำเนินการให้เป็นไปตามแผน ในกรณีที่การดำเนินการไม่เป็นไปตามเป้าหมายทางคณะกรรมการบริหารคณะจะประชุมหารือ และแนวทางแก้ไข เพื่อปรับแผนปฏิบัติการให้บรรลุตามเป้าประสงค์ที่ตั้งไว้ จากนั้นประธานหลักสูตร/หัวหน้างานทำการสื่อสารกับบุคลากร โดยผู้นำระดับสูงให้ความสำคัญกับการบริหารจัดการแบบมีส่วนร่วมของบุคลากรทุกระดับ และได้มีการสร้างบรรยากาศและสภาพแวดล้อมของความสำเ็จ มีการยกย่องชมเชยและการให้รางวัลในการอุทิศตนของบุคลากร รวมถึงการสร้างสภาพแวดล้อมให้คณะฯ เกิดการมุ่งมั่นในการปฏิบัติการต่าง ๆ มีความมุ่งมั่นต่อการปรับปรุง การสร้างนวัตกรรม และความยั่งยืนของคณะฯ

(2) การทำให้เกิดการมุ่งมั่นการปฏิบัติอย่างจริงจัง

ผู้นำระดับสูง สร้างสภาพแวดล้อมและกระตุ้นให้บุคลากรมีส่วนร่วมและก่อให้เกิดการปฏิบัติการ เพื่อให้บรรลุตามวิสัยทัศน์และพันธกิจที่คณะกำหนดตามแผนของคณะ โดยการประชุมคณะกรรมการบริหารคณะ และคณะกรรมการที่กำกับดูแลรับผิดชอบงานด้านต่าง ๆ โดยมีการรวบรวม วิเคราะห์และทบทวนผลการดำเนินงาน และทราบถึงแนวปฏิบัติที่จะต้องมีการปรับปรุงผลการดำเนินงาน โดยภารกิจที่คณะมอบหมายให้บุคลากรทั้งสายวิชาการและสายสนับสนุนปฏิบัติหน้าที่ ภาระงานตามโครงสร้างงาน การบริหารคณะ งานคณะกรรมการย่อยตามโครงสร้างที่แต่งตั้งให้ปฏิบัติงาน ที่ต้องดำเนินการต่อเนื่องตลอดปี และงานอื่น ๆ การทำให้เกิดการปฏิบัติอย่างจริงจัง โดยคำนึงถึงวิสัยทัศน์ พันธกิจ และค่านิยมที่ตั้งไว้ การส่งผ่านแนวทางการทำงานให้บุคลากรได้รับทราบ ทำความเข้าใจและถือปฏิบัติโดยการประชุมปฏิบัติการของบุคลากร ประชุมบุคลากรปีละ 2 ครั้ง ประชุมคณะกรรมการบริหารคณะทุกเดือน และการประชุมของกลุ่มงานต่าง ๆ การขับเคลื่อนการปฏิบัติหน้าที่ของบุคลากรทั้งสายวิชาการและสายสนับสนุน ทำให้เกิดการเรียนรู้ในการปฏิบัติหน้าที่อย่างมีประสิทธิภาพ มีการสร้างนวัตกรรมในการออกแบบและการจัดการเรียนรู้ มีการประชุมหลักสูตรตาม มคอ. 2-7 เพื่อพัฒนาการเรียนการสอนในแต่ละหลักสูตรและประชุมร่วมกันเพื่อบูรณาการศาสตร์และแลกเปลี่ยน เสนอแนะ ข้อคิดเห็น รวมไปถึงปัญหาต่างๆที่แต่ละหลักสูตรพบ การจัดทำรายงานผลการงานรายบุคคล เพื่อใช้เป็นสารสนเทศรองรับการปฏิบัติหน้าที่ของบุคลากร ทุกภารกิจที่ได้รับการมอบหมาย นำมาใช้ประกอบการประเมินประสิทธิภาพและการเลื่อนขั้นเงินเดือน โดยคณะมีหลักเกณฑ์การพิจารณาเงินเดือนอย่างเป็นรูปธรรม องค์ประกอบในการทำให้เกิดการปฏิบัติหน้าที่อย่างจริงจัง มีความสอดคล้องกับวัตถุประสงค์ และสามารถทำให้ภารกิจทุกอย่างของคณะฯ ดำเนินไปอย่างมีประสิทธิภาพทั้งองค์กร

วิสัยทัศน์ : สร้างทรัพยากรบุคคลที่มีความเป็นเลิศด้านผู้ประกอบการเกษตรสู่มาตรฐานสากล



ภาพที่ 1-2 ขั้นตอนการนำองค์กรและการสื่อสาร คณะเกษตรศาสตร์และทรัพยากรธรรมชาติ มหาวิทยาลัยพะเยา

1.2 การกำกับดูแลองค์กรและการสร้างประโยชน์ให้สังคม

ก. การกำกับดูแลองค์กร

(1) ระบบการกำกับดูแลองค์กร

คณะเกษตรศาสตร์และทรัพยากรธรรมชาติแต่งตั้งคณะกรรมการ เพื่อกำกับดูแลการบริหารงานภายในคณะ ประกอบด้วย คณะกรรมการบริหารคณะเกษตรศาสตร์และทรัพยากรธรรมชาติ คณะกรรมการตรวจสอบภายใน คณะกรรมการควบคุมภายใน คณะกรรมการดูแลกิจการนิสิต คณะกรรมการวิชาการและประกันคุณภาพการศึกษา คณะกรรมการศูนย์เศรษฐกิจพอเพียงฯ คณะกรรมการห้องปฏิบัติการวิจัย และคณะกรรมการศูนย์ฝึกอบรมวิชาชีพและบริการนานาชาติด้านการเกษตร โดยมีภาระรับผิดชอบต่อแผนกลยุทธ์ การใช้งบประมาณ ความโปร่งใสของการดำเนินการและปกป้องผลประโยชน์ของนิสิตและผู้มีส่วนได้ส่วนเสีย คณะกรรมการบริหารคณะเกษตรศาสตร์และทรัพยากรธรรมชาติมีหน้าที่ศึกษาวิเคราะห์ระบบงานหลักของคณะ กลั่นกรองและร่วมตัดสินใจในการดำเนินงานของคณะ มีการกระจายอำนาจการตัดสินใจให้ประธานหลักสูตร หัวหน้างาน จัดประชุมชี้แจง มอบหมายภาระงาน ผู้บริหารใช้หลักธรรมาภิบาล (Good Governance) การควบคุมภายใน และการประกันคุณภาพการศึกษา โดยเน้นให้บุคลากรทางการศึกษาตระหนักในบทบาทหน้าที่และความรับผิดชอบตามมาตรฐานการศึกษา นิเทศ ติดตามผล พัฒนาและปรับปรุงคุณภาพของงานอย่างต่อเนื่อง โดยเน้นผลสัมฤทธิ์ของงาน เป็นหลัก กำหนดให้รายงานผลการดำเนินงาน ตามตัวชี้วัด ที่สอดคล้องกับมาตรฐานการศึกษา และแผนปฏิบัติการ อย่างน้อยภาคเรียนละ 1 ครั้ง แต่งตั้งผู้ตรวจสอบภายใน เพื่อตรวจสอบการรับจ่ายเงิน และการจัดซื้อจัดจ้างพัสดุ และรายงานผู้บริหารทราบ

ตารางที่ 1-4 การกำกับดูแลองค์กรในคณะ

ผู้นำระดับสูง	การกำกับดูแล
รองคณบดีฝ่ายนโยบายและพัฒนางานองค์กร	พันธกิจด้านการบริหาร การเงิน แผนยุทธศาสตร์ ความโปร่งใส ศูนย์เศรษฐกิจพอเพียง
รองคณบดีฝ่ายวิชาการและประกันคุณภาพ	พันธกิจด้านการจัดการเรียนการสอน และประธานหลักสูตรสาขาวิชาต่าง ๆ การประกันคุณภาพระดับหลักสูตร และระดับคณะ
รองคณบดีฝ่ายวิจัย นวัตกรรม และถ่ายทอดเทคโนโลยี	พันธกิจด้านวิจัยและบริการวิชาการ ทำนุบำรุงศิลปวัฒนธรรม งานวิเทศสัมพันธ์
ผู้ช่วยคณบดีฝ่ายพัฒนาคุณภาพนิสิต	การพัฒนาคุณภาพและสวัสดิการนิสิต

(2) การประเมินผลการปฏิบัติงาน

คณะเกษตรศาสตร์และทรัพยากรธรรมชาติแต่งตั้งคณะกรรมการจัดทำเครื่องมือเพื่อประเมินผลการปฏิบัติงานของผู้บริหารและบุคลากร 360 องศา ประเมินผลการดำเนินงานตามโครงการกิจกรรม ตามแผนปฏิบัติการประจำปี จัดทำรายงานผลการปฏิบัติงานของทุกโครงการ เพื่อให้การบริหารงานมีประสิทธิภาพ และสร้างขวัญกำลังใจให้บุคลากรในคณะ และรายงานการจัดทำรายงานผลการดำเนินงานรายบุคคลทุกปี จัดประชุมบุคลากรเพื่อชี้แจง และกำหนดกติการ่วมกัน ประธานหลักสูตร/หัวหน้างานจะนิเทศและติดตามผลการปฏิบัติงานในส่วนที่รับผิดชอบ คณะกรรมการประเมินผลการปฏิบัติงานของบุคลากรทุกสายงาน ทำการประเมินผลปีละ 1 ครั้ง ประกาศยกย่องเชิดชูเกียรติผู้ที่มีผลการปฏิบัติงานดีเด่น ฝ่ายสำนักงานติดตามการจัดโครงการ/กิจกรรมตามแผนปฏิบัติการ และรายงานผู้บริหารทุกเดือนในการประชุมผู้บริหาร เพื่อรับทราบปัญหา อุปสรรค และข้อเสนอแนะ เพื่อปรับปรุงแก้ไขพัฒนางาน

ข. การประพฤติปฏิบัติตามกฎหมายและอย่างมีจริยธรรม

(1) การปฏิบัติตามกฎหมาย กฎระเบียบ และการรับรองคุณภาพ

คณะเกษตรศาสตร์และทรัพยากรธรรมชาติดำเนินการสำรวจความพึงพอใจ เพื่อปรับปรุงและพัฒนาหลักสูตร เพื่อให้สอดคล้องกับสถานการณ์ในปัจจุบัน โดยการมีส่วนร่วมขององค์กรและผู้มีส่วนได้ส่วนเสีย ให้สอดคล้องกับหลักสูตรผู้บริหารได้ศึกษาระเบียบและกฎหมายที่เกี่ยวข้องกับหลักสูตรเพื่อจัดทำหลักสูตรในระดับปริญญาตรี โท และเอก รวมไปถึงหลักสูตร non degree หรือการปรับหลักสูตรให้ถูกต้อง ตามกฎหมายและระเบียบที่เกี่ยวข้อง วางระบบการทำงาน เพื่อให้หลักสูตรที่เปิดและจัดให้มีการเรียนการสอน บรรลุวัตถุประสงค์ โดยมีระบบการเรียนรู้ ระบบดูแลช่วยเหลือนิสิต/ผู้เรียนและระบบกิจกรรมพัฒนาผู้เรียนเป็นระบบหลัก ให้การกำกับติดตามบุคลากรทุกคนปฏิบัติตามระบบ จัดให้มีการแลกเปลี่ยนเรียนรู้ในการปฏิบัติตามระบบ ค้นหาวิธีการที่เป็นเลิศโดยการจัดความรู้ในองค์กรเชื่อมโยงความคาดหวังของนิสิต/ผู้เรียน ผู้ปกครอง ผู้จ้างงาน ศิษย์เก่า และผู้มีส่วนได้ส่วนเสีย ให้เกิดความเชื่อมั่นศรัทธาในองค์กร คณะฯแต่งตั้งคณะกรรมการสำรวจความคิดเห็นและความต้องการของนิสิต/ผู้เรียน โดยการทำวิจัยในชั้นเรียน และสำรวจความพึงพอใจของผู้มีส่วนได้ส่วนเสีย และหน่วยงานในท้องถิ่น เพื่อศึกษาวิเคราะห์และนำผลมาพัฒนาปรับปรุงหลักสูตรให้สอดคล้องกับความต้องการของตลาดแรงงาน ทันสมัย เทียบเคียง มาตรฐานสากล

(2) การประพฤติปฏิบัติอย่างมีจริยธรรม

คณะได้กำหนดการส่งเสริมคุณธรรม จริยธรรม เป็นนโยบายสำคัญ แต่งตั้งผู้รับผิดชอบการกำกับดูแล จัดอบรมให้ความรู้บันทึกพฤติกรรมนิสิต ด้านการเรียน ความประพฤติ กิจกรรม การสร้างชื่อเสียง ด้านการบริหารงานบุคคลมีการประเมินด้านคุณธรรม จริยธรรมของบุคลากรทางการศึกษาทั้งสายวิชาการและสายสนับสนุน ได้มอบหมายผู้รับผิดชอบ ศึกษากฎหมายและระเบียบเกี่ยวกับคุณธรรม จริยธรรม เพื่อรวบรวมและเผยแพร่ให้บุคลากรศึกษาทั้งสายวิชาการและสายสนับสนุน ค้นคว้าผู้บริหารส่งเสริมการพัฒนาบุคลากร นิสิต/ผู้เรียน ให้มีคุณธรรม จริยธรรม โดยจัดกิจกรรม เช่น ค่ายคุณธรรม ค่ายผู้นำ กาดโก้โค้ง โครงการปลูกข้าว โครงการทอดผ้าป่าคณะ ทำบุญคณะ เกษตรสงกรานต์ การร่วมบริจาคสิ่งของเพื่อช่วยผู้ประสบภัย การแบ่งปันสิ่งของให้กับนักเรียนในพื้นที่ห่างไกลบริการวิชาการด้านความรู้ให้กับชาวบ้าน/เกษตรกร เป็นต้น ด้านบุคลากรคณะเกษตรศาสตร์ได้สนับสนุนให้เข้ารับการอบรมด้านคุณธรรม จริยธรรม พัฒนาอาจารย์และบุคลากรตามมาตรฐาน วิชาชีพ มีการคัดเลือก อาจารย์ผู้สอนดีเด่นจนได้รับรางวัลระดับมหาวิทยาลัย และนักวิจัยดีเด่น ให้บันทึกชี้แจงกรณีที่ไม่ปฏิบัติตามหน้าที่ที่ได้รับมอบหมาย การวิเคราะห์ ผลการประเมินผลการปฏิบัติงาน เพื่อหาวิธีปฏิบัติที่เป็นเลิศ เพื่อเป็นแบบอย่างและถือปฏิบัติเป็นวัฒนธรรมขององค์กรต่อไป

ค. การสร้างประโยชน์ให้สังคม

(1) ความผาสุกของสังคม

คณะฯ แต่งตั้งคณะกรรมการด้านบริการวิชาการเพื่อวิเคราะห์สภาพปัญหาของชุมชน ความต้องการและประสานงานกับ ชุมชน เพื่อร่วมกันจัดทำกิจกรรมช่วยเหลือและสนับสนุนชุมชนด้านการเกษตรตั้งแต่การผลิต แปรรูป จนถึงการตลาด รวมถึงการรักษาสิ่งแวดล้อม จากชุมชนในพื้นที่และใกล้เคียง รวมทั้งชุมชนที่มีความต้องการให้คณะไปถ่ายทอดหรือให้ความรู้ คณะฯ เป็นคณะนำร่องสำนักงานสีเขียว (Green Office) ของมหาวิทยาลัยมุ่งเน้น สร้างความรู้ความเข้าใจแก่บุคลากรและนิสิต/ผู้เรียน ให้ตระหนักถึงการรักษาสิ่งแวดล้อม การนำขยะมูลฝอย มาใช้ประโยชน์ เช่น การทำปุ๋ยหมัก การทำน้ำชีวภาพ การแยกขยะ การนำกลับมาใช้ใหม่ การรณรงค์ ลด เลิกใช้ ถุงพลาสติก ภาชนะโฟม ลดการใช้กระดาษ การดำเนินการอย่างเป็นรูปธรรมส่งผลให้ คณะเกษตรศาสตร์และทรัพยากรธรรมชาติ ได้รับรางวัลสำนักงานสีเขียว (Green Office) ของมหาวิทยาลัย ได้รับรางวัลเหรียญทองแดงในปี 2563 กิจกรรมต่างๆ เหล่านี้ เป็นการปลูกจิตสำนึกที่ดีให้แก่บุคลากรและนิสิต/ผู้เรียน ซึ่งส่งผลถึงการร่วมกันรักษาสิ่งแวดล้อมของชุมชน เกิดความผาสุกอย่างยั่งยืน

(2) การสนับสนุนชุมชน

คณะฯ กำหนดนโยบายกิจกรรมที่สำคัญในการเสริมสร้างชุมชนให้เข้มแข็ง เช่น บริการวิชาการด้านความรู้ให้กับชาวบ้าน/เกษตรกร การปลูกข้าว การจัดโครงการเกษตรแฟร์เปิดบ้านเมืองพะเยา โครงการกาดโก้โก้ การร่วมจัดกิจกรรมวัฒนธรรม ประเพณีท้องถิ่น วันสำคัญทางศาสนา โดยให้การสนับสนุนชุมชน และหน่วยงานต่าง ๆ คณะฯ กำหนดโครงการกิจกรรมเพื่อสนับสนุน ส่งเสริม ชุมชน วางแผนดำเนินการให้สอดคล้องกับ ความต้องการของชุมชน จัดประชุมชี้แจง ผู้รับผิดชอบ ดำเนินการตามที่กำหนด เช่น การถวายเทียนเข้าพรรษา บริการวิชาการด้านความรู้ให้กับชาวบ้าน/เกษตรกร โครงการโคขุนดอกคำใต้ โครงการลันจี่ การปลูกข้าว การจัดโครงการเกษตรแฟร์เปิดบ้านเมืองพะเยา โครงการกาดโก้โก้ เป็น การสร้างความสัมพันธ์อันดีกับชุมชน

กลยุทธ์

2.1 การจัดทำกลยุทธ์

กระบวนการจัดทำแผนยุทธศาสตร์ของคณะฯ ได้ดำเนินการตามแผนภาพ 2-1



ภาพที่ 2-1 กระบวนการจัดทำแผนยุทธศาสตร์คณะเกษตรศาสตร์และทรัพยากรธรรมชาติ

ก. กระบวนการจัดทำกลยุทธ์

(1) กระบวนการวางแผนกลยุทธ์

การวางแผนกลยุทธ์ของคณะฯ เป็นกระบวนการวางแผนหรือกำหนดยุทธศาสตร์ เพื่อสร้างกรอบทิศทาง แนวทางการดำเนินงานและการดำเนินงานเพื่อเป้าหมายวางอนาคตของคณะให้สอดคล้องกับบริบทและสอดคล้องกับทิศทางและวิสัยทัศน์ พันธกิจของมหาวิทยาลัย ภายใต้ความเข้าใจถึงการเปลี่ยนแปลงสภาพแวดล้อมที่จะเกิดขึ้นในด้านต่าง ๆ เช่น สังคม เศรษฐกิจ การเมือง กฎหมาย สภาพแวดล้อม จำนวนประชากร สังคมโลก เป็นต้น โดยกระบวนการวางแผนจัดทำกลยุทธ์ เริ่มต้นจากการแต่งตั้งคณะทำงาน เก็บรวบรวมวิเคราะห์ข้อมูลสารสนเทศที่เกี่ยวข้อง ทำการทบทวนการดำเนินงานที่ผ่านมา จากนั้นวิเคราะห์บริบทของคณะฯ ดูความคาดหวังของผู้มีส่วนได้ส่วนเสีย ความต้องการของลูกค้า และผู้ใช้บัณฑิต ทำการวิเคราะห์สภาพแวดล้อมภายนอกและภายในโดยการทำ SWOT และ PEST โดยวิเคราะห์ปัจจัยภายนอก ซึ่งเป็นปัจจัยที่สถานศึกษาไม่สามารถควบคุมได้ ประกอบด้วยด้านสังคมและวัฒนธรรม ด้านเทคโนโลยีด้านเศรษฐกิจ ด้านการเมืองและกฎหมาย โดยได้ทำร่วมกับทางมหาวิทยาลัย และนำข้อมูลที่ได้มาจัดทำต่อภายในคณะ ทำการประมวลผลการวิเคราะห์ทั้งหมดมากำหนดวิสัยทัศน์ พันธกิจ เป้าประสงค์กลยุทธ์ของคณะฯ และกำหนดตัวชี้วัดเพื่อจัดทำเป็นแผนพัฒนาคณะ นำกลยุทธ์ที่กำหนดไปสู่การปฏิบัติ โดยการเขียนโครงการ/กิจกรรมที่สอดคล้องกับวิสัยทัศน์ พันธกิจเป้าประสงค์และกลยุทธ์รวมถึงตัวชี้วัด จัดทำเป็นแผนปฏิบัติการประจำปี ภายใต้ตัวชี้วัด (KPI) โครงการปฏิบัติการภายใต้แผน โดยกำหนดและจัดทำปฏิทิน ผ่านการระดมความคิดเห็นและเสนอแนะจากบุคลากรภายในคณะ จัดสรรงบประมาณและทรัพยากร จากนั้นติดตามและประเมินผล ทั้งก่อนการดำเนินการ ระหว่างการดำเนินการ หลังการดำเนินการและรายงานผลการดำเนินงาน มีการนำผลการประเมินมาทบทวน/ปรับปรุง/พัฒนาในรอบปี

ถัดไป โดยใช้วงจรควบคุมคุณภาพ PDCA เพื่อพัฒนาคุณภาพอย่างต่อเนื่อง โดยแผนกลยุทธ์และโครงการ/กิจกรรมภายใต้แผนสอดคล้องกับแผนของมหาวิทยาลัย และสามารถนำองค์กรไปในทิศทางที่มุ่งสู่ความสำเร็จได้อย่างมีประสิทธิภาพ โดยแผนกลยุทธ์ต้องครอบคลุมบริบทของคณะในทุกๆ ด้าน ตรงความคาดหวัง/เป้าหมายของผู้มีส่วนได้ส่วนเสีย

ตารางที่ 2-1 การจัดทำกลยุทธ์ตามพันธกิจ

พันธกิจ	ความสำคัญต่อความสำเร็จ	แนวทางการจัดการศึกษาและบริการ
1. การเรียนการสอน		
1.1 หลักสูตรระดับปริญญาตรี 6 หลักสูตร	1) บัณฑิตมีงานทำ 2) ผู้ใช้บัณฑิตพึงพอใจในคุณภาพบัณฑิต 3) ผู้เรียนในพื้นที่ภาคเหนือมีโอกาสทางการศึกษาเพิ่มขึ้น	1) พัฒนาระบบและกระบวนการจัดการศึกษาที่มีคุณภาพและมีประสิทธิภาพ 2) พัฒนาคุณภาพ บัณฑิตให้ มีสมรรถนะตามมาตรฐานวิชาชีพ ทักษะตามศตวรรษที่ 21 (3Rs8Cs) และอุตสาหกรรมอนาคต (New S-curve) 3) พัฒนาทรัพยากรมนุษย์ให้ได้รับการพัฒนาการเรียนรู้ตลอดชีวิต และพัฒนาคุณภาพได้ตามศักยภาพ
1.2 การจัดการศึกษาควบระดับปริญญาตรี 2 ปริญญา จำนวน 1 คู่	1) บัณฑิตมีโอกาสได้งานทำเพิ่มขึ้น 2) บัณฑิตมีทักษะทางอาชีพที่หลากหลาย ตอบสนองต่อความต้องการของผู้ใช้บัณฑิต	1) พัฒนาระบบและกระบวนการจัดการศึกษาที่มีคุณภาพและมีประสิทธิภาพ 2) พัฒนาคุณภาพ บัณฑิตให้ มีสมรรถนะตามมาตรฐานวิชาชีพ ทักษะตามศตวรรษที่ 21 (3Rs8Cs) และอุตสาหกรรมอนาคต (New S-curve) 3) พัฒนาทรัพยากรมนุษย์ให้ได้รับการพัฒนาการเรียนรู้ตลอดชีวิต และพัฒนาคุณภาพได้ตามศักยภาพ 4) พัฒนาความรู้ และทักษะทั้ง 2 ปริญญา
1.3 หลักสูตรระดับบัณฑิต ศึกษาปริญญาโท 5 หลักสูตร (แผน ก และ ข) ปริญญาเอก - หลักสูตร (แบบ 1.1 และ 2.1)	ผู้เรียนสามารถนำความรู้ องค์ความรู้ และหรือองค์ความรู้ใหม่ไปใช้ในการต่อยอดและพัฒนาการประกอบอาชีพ	1) การพัฒนาทักษะด้านการวิจัย การวิเคราะห์ สังเคราะห์ และสามารถนำองค์ความรู้ และหรือองค์ความรู้ใหม่ไปใช้ในการต่อยอดและพัฒนาการประกอบอาชีพ 2) พัฒนาสร้างสรรค์ สร้างนวัตกรรมให้ก้าวหน้าและสามารถนำไปใช้ประโยชน์ต่อชุมชน สังคม และภาคอุตสาหกรรมในเชิงพาณิชย์ ส่งเสริมการเติบโตอย่างยั่งยืนของสังคม ลดปัญหาความยากจน ชุมชนเข้มแข็ง
1.4 การจัดการศึกษาระดับปริญญาตรีควบปริญญาโท 2 คู่	1) บัณฑิตมีโอกาสการได้งานทำเพิ่มขึ้น 2) บัณฑิตมีทักษะเฉพาะทางเชี่ยวชาญ และมีศักยภาพในการประกอบอาชีพของบัณฑิต	1) พัฒนาคุณภาพ บัณฑิตให้ มีสมรรถนะตามมาตรฐานวิชาชีพทักษะตามศตวรรษที่ 21 (3Rs8Cs) และอุตสาหกรรมอนาคต (New S-curve) 2) พัฒนาความรู้ และทักษะทั้ง 2 ปริญญา 3) การพัฒนาทักษะด้านการวิจัย การวิเคราะห์ สังเคราะห์ และสามารถนำองค์ความรู้ และหรือองค์ความรู้ใหม่ไปใช้ในการต่อยอดและพัฒนาการประกอบอาชีพ
1.5 การจัดการศึกษา ลักษณะอื่น หลักสูตรระยะสั้น 3 หลักสูตร ดังนี้	ผู้เรียนมีทักษะที่เรียนเพิ่มขึ้นสามารถนำไปพัฒนาอาชีพได้ (Re-skills, Up-skills)	1) พัฒนาทรัพยากรมนุษย์ให้ได้รับการพัฒนาการเรียนรู้ตลอดชีวิต และพัฒนาคุณภาพได้ตามศักยภาพ
2. วิจัย		
	1) คณะได้ทุนวิจัยเพิ่มขึ้น 2) จำนวนผลงานวิจัยเผยแพร่ทั้งระดับชาติและนานาชาติ	1) พัฒนาระบบและกระบวนการวิจัยที่มีคุณภาพและมีประสิทธิภาพ 2) การพัฒนาทักษะด้านการวิจัย การวิเคราะห์ สังเคราะห์ และสามารถนำองค์ความรู้ และหรือองค์ความรู้ใหม่ไปใช้ในการต่อยอดและพัฒนาการการทำวิจัยที่ตอบโจทย์ต่อสังคม

พันธกิจ	ความสำคัญต่อความสำเร็จ	แนวทางการจัดการศึกษาและบริการ
1. การเรียนการสอน		
3. บริการวิชาการ	1) จำนวนการบริการวิชาการเพิ่มขึ้น	1) พัฒนาระบบและกระบวนการบริการวิชาการที่มีคุณภาพและมีประสิทธิภาพ 2) การพัฒนาทักษะด้านการบริการวิชาการ การวิเคราะห์ สังเคราะห์ และสามารถนำองค์ความรู้ และหรือองค์ความรู้ใหม่ไปใช้ในการต่อยอดและพัฒนาการการทำวิจัยที่ตอบโจทย์ต่อชุมชน

(2) นวัตกรรม

คณะฯ ได้มีการจัดทำกลยุทธ์โดยผ่านกระบวนการมีส่วนร่วมของทุกๆ ฝ่ายและผู้มีส่วนได้ส่วนเสียรอบด้าน โดยใช้เป้าหมาย ความคาดหวัง รวมทั้งปัจจัยสภาพแวดล้อมต่างๆ ทั้งปัจจัยสภาพแวดล้อมภายนอกและภายใน เพื่อเป็นแนวทางในการกำหนดกลยุทธ์ การพัฒนากลยุทธ์โดยคณะฯ ได้ใช้นวัตกรรมเชิงการบริหารตามหลักปรัชญาของเศรษฐกิจพอเพียงมาบูรณาการในการบริหารและจัดการการบริหารงานของคณะ และจัดการศึกษารอบด้าน ได้ส่งเสริมสนับสนุนให้บุคลากรทั้งสายสนับสนุนและสายวิชาการ มีการพัฒนาและสร้างงานของตนเองอยู่เสมอ โดยทุกคนต้องพัฒนาตนเองอย่างน้อย 1 เรื่อง คณะฯ สนับสนุนงบประมาณเพื่อการพัฒนาตนเอง จัดทำผลงานเชิงพัฒนาหรือนวัตกรรมต่างๆ มาสู่การปฏิบัติงาน เช่น มีการใช้ระบบฐานข้อมูลการจัดการผ่านระบบออนไลน์ของทางมหาวิทยาลัย การสนับสนุนการพัฒนาผลงานหรือการดำเนินงานให้พัฒนาไปสู่ความเป็นเลิศ (Best Practice) การนำนวัตกรรมที่สร้างขึ้นสู่การสร้างเครือข่ายแลกเปลี่ยนเรียนรู้ บริการวิชาการเพื่อนำความรู้และนวัตกรรมใหม่ๆ สู่ชุมชน

โดยคณะฯ พยายามจัดทำกลยุทธ์ที่นำไปสู่การพัฒนาบุคลากรเพื่อการสร้างนวัตกรรมและนำนวัตกรรมไปใช้ในการพัฒนา สนองวิสัยทัศน์ พันธกิจและเป้าประสงค์ของคณะฯ ซึ่งนวัตกรรมที่ได้ก่อให้เกิดการพัฒนาบุคลากรและนิสิต/ผู้เรียน กระบวนการจัดการเรียนการสอนทั้งที่เป็น Degree และ Non degree กระบวนการวิจัยและบริการวิชาการเพื่อตอบโจทย์ชุมชน/เกษตรกร ทั้งระบบการเรียนรู้ ระบบดูแลช่วยเหลือนิสิต/ผู้เรียนและระบบกิจกรรมพัฒนาผู้เรียน รวมไปถึงนวัตกรรมด้านการบริหารจัดการและระบบพัฒนาคุณภาพการศึกษา

(3) การวิเคราะห์และกำหนดกลยุทธ์

กระบวนการจัดทำกลยุทธ์คณะฯ ดำเนินงานประชุมระดมความคิดเห็นเพื่อวางแผนการใช้ข้อมูลสารสนเทศที่เกี่ยวข้อง การวิเคราะห์ความคาดหวังของผู้มีส่วนได้ส่วนเสียและสภาพแวดล้อม (SWOT) การนำสมรรถนะหลักของคณะฯ เช่น ความพร้อมด้านพื้นที่การเรียนรู้ อาคารสถานที่ อาจารย์และบุคลากรที่มีความสามารถ ความมุ่งมั่นและมีความรู้ตรงตามสาขาวิชา งบประมาณการบริหารจัดการเพียงพอ บุคลากรและนิสิต/ผู้เรียนมีสุขภาพกายสุขภาพจิต และคุณลักษณะอันพึงประสงค์ที่ดี การมีภาคีเครือข่ายที่เข้มแข็งมาใช้ในการกำหนดกลยุทธ์ นอกจากนี้ได้นำความสอดคล้องกับแผนพัฒนาของมหาวิทยาลัย การเปลี่ยนแปลงต่างๆ ที่เกิดขึ้น เช่น การปรับเปลี่ยนมาตรฐานการประกันคุณภาพการศึกษา ยกย่องห้องปฏิบัติการให้มีมาตรฐานสากล ในโครงการยกระดับมาตรฐานความปลอดภัยห้องปฏิบัติการวิจัยในประเทศไทย (ESPRel) และ สำนักงานสีเขียว (Green Office) มาเป็นองค์ประกอบสำคัญในการวางแผนกลยุทธ์เพื่อให้เกิดความได้เปรียบ ทำให้แผนกลยุทธ์ของคณะฯ สามารถนำไปปฏิบัติได้ อย่างมีประสิทธิภาพ เกิดประสิทธิผลบรรลุเป้าประสงค์ ความได้เปรียบเชิงกลยุทธ์และความท้าทายเชิงกลยุทธ์

เป็นปัจจัยสำคัญในการกำหนดและวางแผนแผนยุทธศาสตร์การพัฒนาคณะเกษตรศาสตร์และ
ทรัพยากรธรรมชาติ โดยนำมาใช้ประกอบการวางแผนกลยุทธ์ ซึ่งแสดงถึงโอกาสและความเป็นไปได้ที่จะทำ
ให้เป้าประสงค์ของกลยุทธ์ประสบผลสำเร็จ

การเปลี่ยนแปลงด้านต่าง ๆ ทั้งทางสังคม เศรษฐกิจ การเมือง กฎหมาย ความก้าวหน้าทาง
เทคโนโลยี อาจทำให้คณะฯ ได้รับผลกระทบจากการเปลี่ยนแปลงดังกล่าวในอนาคต อาจทำให้เป้าหมาย
การจัดการศึกษา ไม่บรรลุหรือไม่เป็นไปตามเป้าหมาย ดังนั้นคณะฯ มีการวิเคราะห์ผลกระทบจาก
สถานะการณ์ดังกล่าว และนำมาจัดทำแผนพัฒนาคณะและมีกลยุทธ์ที่สอดคล้องกับสถานการณ์ที่อาจ
เปลี่ยนแปลง มีการเผยแพร่ แผนพัฒนาคุณภาพของคณะฯ ให้ผู้มีส่วนได้ส่วนเสียรับทราบ

ตารางที่ 2-2 การกำหนดข้อมูลที่ใช้ในกระบวนการจัดทำแผนกลยุทธ์

ข้อมูล	วิธีการได้ข้อมูล	ความถี่	ผู้รับผิดชอบ
เสียงจากลูกค้า ด้านความพึงพอใจ ความต้องการและความคาดหวัง	รวบรวมข้อมูลจากเสียงของลูกค้านด้านความพึงพอใจและความต้องการ	2 ครั้ง/ปี	ผู้บริหาร / หัวหน้าสำนักงาน / ประธานหลักสูตร
การทบทวน วิสัยทัศน์ วิเคราะห์ SWOT	ประชุมสัมมนาทบทวนแผนยุทธศาสตร์ประจำปี	1 ครั้ง/ปี	ผู้บริหาร / คณะกรรมการบริหารคณะ
การบริหารความเสี่ยง	ประชุมสัมมนาทบทวนแผนยุทธศาสตร์ประจำปี	1 ครั้ง/ปี	ผู้บริหาร / คณะกรรมการบริหารคณะ
ผลการดำเนินงานตามแผนยุทธศาสตร์	วิเคราะห์ข้อมูลตามตัวชี้วัดในแผนยุทธศาสตร์และแผนปฏิบัติการ	1 ครั้ง/เดือน	ผู้บริหาร / หัวหน้าสำนักงาน / ประธานหลักสูตร/บุคลากรคณะ

(4) ระบบงานและสมรรถนะหลัก

คณะฯ ได้นำข้อมูลการวิเคราะห์ตามตาราง 2-2 มาร่วมการกำหนด และทบทวนกระบวนการหลัก
และกระบวนการสนับสนุน โดยมอบหมายให้รองคณบดีแต่ละฝ่าย กำหนดรายละเอียดและผลลัพธ์ที่
เกี่ยวข้องของแต่ละกระบวนการ ดังภาพที่ 2-2 คณะฯ มีการนำสมรรถนะหลักของคณะ ด้านความพร้อม
ด้านบุคลากรที่มีความสามารถตรงสาขาวิชา อาคารสถานที่ พื้นที่ปฏิบัติการ อุปกรณ์ ห้องปฏิบัติ ความ
เพียงพอของงบประมาณ บุคลากรและนิสิต/ผู้เรียนที่มีสุขภาพกายสุขภาพจิตและมีคุณลักษณะอันพึง
ประสงค์ที่ดี มีภาคีเครือข่ายที่เข้มแข็ง มาใช้ในการพัฒนาคุณภาพระบบงานหลัก ได้แก่ ระบบการเรียนรู้
ระบบดูแลช่วยเหลือนิสิต/ผู้เรียน/ผู้รับบริการ และระบบกิจกรรมพัฒนาผู้เรียน รวมทั้งระบบสนับสนุน
ได้แก่ ระบบบริหารจัดการ ระบบคุณธรรมจริยธรรม และระบบพัฒนาคุณภาพ กำหนดให้อาจารย์และ
บุคลากรทางการศึกษาปฏิบัติตามระบบงาน ซึ่งสอดคล้องวิสัยทัศน์ พันธกิจ เป้าประสงค์ และ กลยุทธ์
ตอบสนองความต้องการของนิสิต/ผู้เรียนและผู้มีส่วนได้ส่วนเสีย ผลลัพธ์มีการจัดระบบงานที่มีคุณภาพ
ส่งผลให้เกิดประสิทธิภาพและประสิทธิผลของงาน โดยคณะมีการปรับปรุงระบบงานอย่างต่อเนื่อง ทำให้
เกิดประสิทธิภาพในการปฏิบัติงานและ เกิดประสิทธิผลต่อนิสิต/ผู้เรียน/ผู้รับบริการ บุคลากรทั้งสาย
วิชาการและสายสนับสนุน องค์กร ประสบผลสำเร็จและบรรลุวัตถุประสงค์เชิงกลยุทธ์



ภาพที่ 2-2 ระบบงาน (Work system)

ข. วัตถุประสงค์เชิงกลยุทธ์

(1) วัตถุประสงค์เชิงกลยุทธ์ที่สำคัญ

คณะฯ มุ่งหวังที่จะพัฒนาการศึกษาอย่างมีคุณภาพตามเกณฑ์คุณภาพการศึกษา เพื่อการดำเนินการที่เป็นเลิศ (EdPEX) ที่มุ่งเน้นพัฒนาหลักสูตรและการจัดการเรียนการสอนที่มีคุณภาพเทียบเคียงมาตรฐานสากล การบริหารจัดการองค์กรด้วยระบบคุณภาพ โดยมุ่งเน้นสร้างความเข้มแข็งของสังคมด้วยการเตรียมคนไทยที่มีคุณภาพในศตวรรษที่ 21 ที่มีทักษะชีวิตและทักษะวิชาชีพตรงตามความต้องการของตลาดแรงงานสามารถทำงานเพื่อดำรงชีพและช่วยเหลือสังคม พร้อมปรับตัวอยู่ในสังคมที่เปลี่ยนแปลงตลอดเวลา และการส่งเสริมการปฏิรูประบบเศรษฐกิจสังคมไปสู่ฐานนวัตกรรม เพื่อการแข่งขันของประเทศในประชาคมอาเซียนและประชาคมโลก บริหารงานด้วยหลักธรรมาภิบาล เพื่อ “ประสานงานรอบทิศ ผูกมิตรเครือข่ายอย่างยั่งยืน” ให้เกิดพลังความสามัคคี ร่วมสร้างแต่สิ่งที่ดี อันจะนำมาซึ่งชื่อเสียง การยอมรับของชุมชน สังคมประเทศชาติ และนานาชาติ ด้วยยุทธศาสตร์หลัก 6 ด้าน ได้แก่ การเตรียมคนและเสริมสร้างศักยภาพคน การสร้างงานวิจัยและนวัตกรรมและการเป็นผู้นำทางด้านวิชาการ การบริการวิชาการเพื่อพัฒนาชุมชน สังคม และประเทศ การเสริมสร้างและส่งเสริมการทำนุบำรุงศิลปะและวัฒนธรรมให้ยั่งยืน การเสริมสร้างและพัฒนาความเป็นสากลหรือนานาชาติ และการบริหารที่มีประสิทธิภาพและโปร่งใส

โดยมีวัตถุประสงค์เชิงกลยุทธ์หลักดังนี้

1. เพื่อผลิตบัณฑิตให้มีคุณภาพและมีสมรรถนะตามมาตรฐานการศึกษา มาตรฐานวิชาชีพ ทักษะในศตวรรษที่ 21 และอุตสาหกรรมอนาคต (New S-Curve) สอดคล้องกับความต้องการของสังคมและตลาดแรงงาน
2. เพื่อพัฒนาไปสู่มหาวิทยาลัยวิจัย (Research University) ผลิตผลงานวิจัยและนวัตกรรมมีคุณภาพที่ขับเคลื่อนชุมชน สังคม สู่อุตสาหกรรมที่มีคุณภาพชีวิตที่ดีขึ้น และสนองตอบต่อภาคเศรษฐกิจในเชิงพาณิชย์อย่างเป็นรูปธรรม
3. เพื่อพัฒนาชุมชนและสังคมให้มีความเข้มแข็ง สังคมเป็นสุข ประชาชนมีคุณภาพชีวิตที่ดีและความเป็นอยู่อย่างยั่งยืน (Sustainable life quality)

4. เพื่ออนุรักษ์ ฟื้นฟู ทำนุบำรุงศิลปะและวัฒนธรรมและภูมิปัญญาท้องถิ่นและพัฒนาสู่สากล และส่งเสริมให้เกิดการสร้างสรรค์เชิงพาณิชย์ (Cultural enterprise)

5. เพื่อพัฒนามหาวิทยาลัยพะเยาให้มีชื่อเสียง เป็นที่รู้จักและยอมรับในระดับชาติและนานาชาติ

6. เพื่อพัฒนาบุคลากรให้มีคุณภาพ มีทัศนคติที่ดีและมีความภูมิใจในองค์กรด้วยระบบบริหารงานที่ทันสมัย (Smart University) คล่องตัวและมีประสิทธิภาพ โปร่งใสตรวจสอบได้

เพื่อพัฒนานิสิต/ผู้เรียน/ผู้รับบริการ ให้มีสรรถนะ มีศักยภาพ มีความสุข ความสมดุลทั้งด้านร่างกาย จิตใจ มีความสามารถที่จะดำรงตนอยู่ในสังคมได้อย่างมีความสุข รวมทั้งมีส่วนในการพัฒนาชุมชน คณะฯ ได้กำหนดกลยุทธ์และวัตถุประสงค์เชิงกลยุทธ์ตามบริบทของคณะฯ ได้ครอบคลุมครบทุกด้าน ได้แก่ มาตรฐานการศึกษา ความต้องการของผู้มีส่วนได้ส่วนเสีย สนองนโยบายและ แผนพัฒนาคุณภาพการศึกษาของมหาวิทยาลัย ผลลัพธ์ แผนกลยุทธ์และวัตถุประสงค์เชิงกลยุทธ์มีความครอบคลุมทั้งด้านนิสิต/ผู้เรียน อาจารย์และบุคลากร การบริหาร จัดการและระบบคุณภาพ ซึ่งตอบสนองวิสัยทัศน์ พันธกิจ และ เป้าประสงค์ของคณะเกษตรศาสตร์และทรัพยากรธรรมชาติ

ตารางที่ 2-3 ความท้าทายและความได้เปรียบเชิงกลยุทธ์

ความท้าทายและความได้เปรียบเชิงกลยุทธ์	กลยุทธ์	วัตถุประสงค์เชิงกลยุทธ์	ตัวชี้วัด
การพัฒนาหลักสูตร เพื่อผลิตบัณฑิตที่มีสมรรถนะและเป็นผู้นำติด 1 ใน 5 ด้านการเกษตร	พัฒนาหลักสูตร และจัดการศึกษาที่มุ่งเน้นผลลัพธ์การเรียนรู้ (Outcome Based Learning) สอดคล้องกับคุณลักษณะบัณฑิตที่พึงประสงค์ของมหาวิทยาลัยพะเยา ทักษะผู้ประกอบการและความต้องการของตลาดแรงงาน	ผลิตบัณฑิต ที่มีทักษะ มุ่งเน้นให้นิสิต/ผู้เรียน สามารถปฏิบัติได้จริงและมีทักษะผู้ประกอบการ และหลักสูตรปริญญาโทมุ่งเน้นทั้งภาคทฤษฎีและภาคปฏิบัติร่วมกับการค้นคว้าวิจัยด้วยตนเอง ทางด้านเกษตรเพื่อนำไปประกอบอาชีพ	บัณฑิตมีคุณลักษณะที่พึงประสงค์ตามผลสัมฤทธิ์ทางการศึกษา และความพึงพอใจประเมินผู้ใช้บัณฑิต จำนวนบัณฑิตที่มีงานทำภาคเกษตร และ mind set ผู้ประกอบการ
การพัฒนาผลงานการวิจัยที่มีคุณภาพเป็นที่ยอมรับ และสามารถนำไปใช้ประโยชน์อย่างเป็นรูปธรรม	ระบบกลไกในการบริหารจัดการที่สนับสนุนงานวิจัย นวัตกรรมและเทคโนโลยีที่มีประสิทธิภาพและยั่งยืน	ผลิตผลงานการวิจัยที่มีคุณภาพ	จำนวนผลงานวิจัย/นวัตกรรมและเทคโนโลยี ของอาจารย์ที่ตีพิมพ์เผยแพร่ในระดับชาติและนานาชาติ
การบริหารจัดการทรัพยากรบุคคลภายในองค์กรให้มีสมรรถนะสอดคล้องกับทิศทางขององค์กร	การพัฒนาบุคลากรให้มีคุณภาพ	เพื่อให้บุคลากรมีคุณภาพ มีความผูกพัน และมีความภาคภูมิใจในองค์กร	บุคลากรทุกคนพัฒนาตนเองอย่างน้อยปีละ 1 ครั้ง
การพัฒนาการบริการวิชาการเป็นที่ยอมรับของชุมชน และสามารถนำไปใช้ประโยชน์และต่อยอดอย่างเป็นรูปธรรม	ระบบกลไกในการบริหารจัดการที่สนับสนุนงานบริการวิชาการ นวัตกรรม และเทคโนโลยีการถ่ายทอดความรู้ที่มีประสิทธิภาพและยั่งยืน	ผลิตผลงานการบริการวิชาการที่มีคุณภาพ เพิ่มศักยภาพของเกษตรกรและผู้ประกอบการ	ความพึงพอใจของเกษตรกร/กลุ่มผู้ประกอบการ

(2) การพิจารณาวัตถุประสงค์เชิงกลยุทธ์

แผนกลยุทธ์ของคณะเกษตรศาสตร์ ครอบคลุมการดำเนินงานตามภารกิจหลักของคณะ ภายใต้ นโยบายของมหาวิทยาลัย คณะได้กำหนดวัตถุประสงค์เชิงกลยุทธ์ ให้สอดคล้องกับประเด็นกลยุทธ์ เป้าประสงค์และสมรรถนะซึ่งตอบสนองต่อความท้าทายเชิงกลยุทธ์ที่กำหนดไว้ เมื่อพิจารณาความได้เปรียบเชิงกลยุทธ์ของคณะ ในด้านต่างๆ คณะมีวิสัยทัศน์ที่มุ่งเน้นด้านการเกษตรและอาหารปลอดภัยสอดคล้องกับแผนยุทธศาสตร์จังหวัดพะเยา กลุ่มจังหวัดภาคเหนือตอนบน 2 และแผนพัฒนาเศรษฐกิจและสังคมแห่งชาติฉบับที่ 12 สถาบันการศึกษาทั้งในประเทศและในประชาคมอาเซียนที่มีความเป็นเลิศด้านเกษตรและอาหารปลอดภัยยังมีน้อยมาก บุคลากรของคณะมีความสามารถในการแสวงหาแหล่งทุนและมีประสบการณ์ในการทำวิจัยและให้บริการวิชาการ มีงานวิจัยและองค์ความรู้ที่หลากหลาย และมีงานวิจัยที่สามารถบูรณาการและใช้ถ่ายทอดได้ การให้บริการวิชาการของคณะมีความหลากหลายสามารถตอบสนองความต้องการของชุมชนได้อย่างครบวงจร ตั้งแต่ต้นทางยังปลายทาง มีศูนย์ฝึกอบรมในการสนับสนุนการเรียนการสอน และทำหน้าที่บริหารด้านการให้บริการวิชาการแก่นิสิต บุคลากร และผู้สนใจทั่วไป ได้ตรงตามความต้องการ

ความท้าทายเชิงกลยุทธ์ คณะได้เข้าร่วม Super KPIs ของมหาวิทยาลัย ในเรื่องการจัดงานเกษตรแฟร์ ด้านการเตรียมคน การเรียนการสอน และการวิจัย นิสิตที่เข้าศึกษาในคณะมีพื้นฐานความรู้ค่อนข้างอ่อน มีผลทำให้ผลการเรียนของนิสิตในวิชาพื้นฐานอยู่ในระดับต่ำกว่าเกณฑ์ และต้องพ้นสภาพก่อนจะเข้าสู่รายวิชาของสาขา อีกทั้งเกิดการสร้างเครือข่ายความร่วมมือด้านเกษตรและอาหารปลอดภัยเพิ่มขึ้น มีผลงานตีพิมพ์ระดับชาติและนานาชาติ เพิ่มมากขึ้น มีโอกาสสร้างการยอมรับและมุ่งสู่ความเป็นเลิศด้านเกษตรและอาหารปลอดภัย และสร้างผู้ประกอบการ พัฒนาระบบการพัฒนาบุคลากรทั้งสายวิชาการและสายสนับสนุนที่ต่อเนื่อง มีระบบการพัฒนามาตรฐานของห้องปฏิบัติการ พัฒนาระบบการบริหารจัดการหลักสูตรเพื่อลดปัญหา ได้งบประมาณสนับสนุนงานวิจัยและบริการวิชาการเพิ่มขึ้น เพิ่มครุภัณฑ์ อุปกรณ์ที่สนับสนุนการเรียนการสอนที่เพียงพอ และทันสมัย เพิ่มงบประมาณบำรุง และเพียงพอต่อการทำงาน

2.2 การนำกลยุทธ์ไปปฏิบัติ

ก. การจัดทำแผนปฏิบัติการและการถ่ายทอดสู่การปฏิบัติ

(1) แผนปฏิบัติการ

การจัดทำแผนปฏิบัติการของคณะฯ มีกระบวนการวางแผนตามขั้นตอนดังนี้ วางแผนจัดทำแผนยุทธศาสตร์คณะ กำหนดตัวชี้วัด ถ่ายทอดแผนตามเป้าหมายจัดทำโครงการในแผน ทบทวน และพัฒนาปรับปรุง คณะได้ศึกษาวิเคราะห์แผนยุทธศาสตร์การพัฒนาคณะ ตามมาตรฐานการศึกษา นโยบายของมหาวิทยาลัยพะเยา บริบทของคณะฯ ทบทวนผลการดำเนินการปีที่ผ่านมา คณะฯ มีแผนปฏิบัติการระยะยาว 5 ปี (แผนกลยุทธ์) และแผนปฏิบัติการระยะสั้น หรือแผนปฏิบัติการประจำปีสอดคล้องกับวิสัยทัศน์และพันธกิจ เป้าประสงค์ โดยแผนปฏิบัติการประจำปีได้ใช้แผนยุทธศาสตร์การพัฒนาคณะเกษตรศาสตร์และทรัพยากรธรรมชาติ มาเป็นกรอบแนวทางการดำเนินงาน ซึ่งมีการกำหนดวัตถุประสงค์ เป้าหมาย ตัวชี้วัด ผู้รับผิดชอบ ระยะเวลาการดำเนินงาน งบประมาณที่ชัดเจน การประเมินผล และรายงานผล การดำเนินงาน ปัญหาอุปสรรคในการดำเนินโครงการ/กิจกรรม และจัดทบทวนแผนการปฏิบัติการประจำปี เพื่อรองรับการ

เปลี่ยนแปลงสถานการณ์ปัจจุบันเมื่อสิ้นสุดภาคเรียนละ 1 ครั้ง โดยงานแผนงานภายใต้สำนักงานคณะฯ สรุปลงและจัดทำรายงานเสนอผู้บริหารเมื่อสิ้นสุดปี การศึกษา เพื่อติดตาม ทบทวนและสรุปผลการดำเนินงาน นำปัญหาอุปสรรค ข้อเสนอแนะจากงานโครงการ/กิจกรรมมาพัฒนาและปรับปรุงในรอบการดำเนินงานปีต่อไป

(2) การนำแผนปฏิบัติการไปใช้

การนำแผนปฏิบัติการสู่การปฏิบัติในแต่ละด้านต่างๆ ที่เขียนโครงการ และได้รับการอนุมัติจากคณะกรรมการบริหารคณะฯ ซึ่งจะระบุโครงการไว้ในแผนปฏิบัติการประจำปีและระบุระยะเวลาดำเนินการในปฏิทินปฏิบัติงานของคณะ โดยมีขั้นตอนการถ่ายทอดแผนปฏิบัติการสู่การปฏิบัติดังนี้

1) ประชุมชี้แจงทำความเข้าใจวิธี ขั้นตอน การดำเนินงาน โครงการ/กิจกรรม แนวปฏิบัติในการประชุมบุคลากรของคณะฯ

2) งานแผนงาน จัดทำเอกสารแนวปฏิบัติในการดำเนินโครงการ/กิจกรรมด้านต่างๆ อาทิ ด้านเตรียมคน ด้านกิจการนิสิต ด้านวิจัย ด้านบริการวิชาการ ด้านบริหาร เป็นต้น โดยมีแนวทางปฏิบัติเป็นขั้นตอน

3) ผู้รับผิดชอบโครงการ/กิจกรรม ดำเนินโครงการ/กิจกรรมและประเมินผลเป็นระยะ คือ ก่อนดำเนินการระหว่างการดำเนินการ และหลังเสร็จสิ้นโครงการ/กิจกรรม

4) เมื่อดำเนินงานแล้วเสร็จผู้รับผิดชอบโครงการ/กิจกรรม หรือผู้ได้รับมอบหมาย จัดทำรายงานผลการดำเนินงานตามกระบวนการวงจรคุณภาพ PDCA ระบุปัญหา อุปสรรค แนวทางแก้ไข ข้อเสนอแนะต่างๆ เพื่อใช้พัฒนาโครงการหรือแผนปฏิบัติการในครั้งหรือปีการศึกษาต่อไป

(3) การจัดสรรทรัพยากร

คณะฯ ได้นำข้อมูลสารสนเทศในปีที่ผ่านมา ประเมินการจํานวนนิสิต/ผู้เรียนในแต่ละปี การศึกษา เพื่อกำหนดงบประมาณที่จะได้รับในแต่ละปี จัดทำร่างงบประมาณประจำปี ตามประเภทงบประมาณที่ได้รับ และหาแหล่งรายได้จากด้านอื่นๆ เพื่อนำมาบริหารจัดการคณะ ประชุมชี้แจงบุคลากรถึงที่มาของแหล่งงบประมาณ จากเงินอุดหนุนรายหัวทั้งระดับปริญญาตรี และปริญญาโท งานวิจัย และบริการวิชาการ เงินทุนจากผู้บริจาคและให้ทุน และกองทุนของคณะฯ การใช้ประเภทงบประมาณตามกรอบแนวทางระเบียบการใช้ประเภทงบประมาณ โดยงานแผนงานคำนวณจัดสรรงบประมาณตามหมวดเงินที่ใช้บริหารคณะกรรมการจัดสรรงบประมาณลงสู่โครงการ/กิจกรรมหรือการบริหารงานด้านต่างๆ หรือผู้รับผิดชอบโครงการต่างๆ จะเขียนโครงการที่สอดคล้องกับแผนพัฒนาคุณภาพการศึกษาของคณะ เพื่อให้สอดคล้องกับวิสัยทัศน์ พันธกิจ และเป้าประสงค์ โดยระบุกิจกรรม รายละเอียดโครงการ รายละเอียดการใช้ งบประมาณแล้วนำเสนอต่อคณะกรรมการบริหารเพื่อพิจารณาแผนปฏิบัติการและงบประมาณประจำปี การศึกษาเพื่อตรวจสอบ งบประมาณ และพิจารณางบประมาณแล้วจัดทำเป็นแผนปฏิบัติการประจำปี ขออนุมัติการใช้ทรัพยากรและดำเนินโครงการ การใช้ทรัพยากรได้คำนึงถึงความคุ้มค่า การประหยัดและตอบสนองต่อกลยุทธ์ตามแผนยุทธศาสตร์ การพัฒนาคณะฯ เป็นหลัก เพื่อให้เกิดประสิทธิภาพและประสิทธิผลสูงสุดต่อองค์กร และให้บรรลุวิสัยทัศน์ และพันธกิจของคณะฯ

ตารางที่ 2-4 การวางแผนการจัดสรรทรัพยากร

ทรัพยากร	ผู้บริหาร/หน่วยงานที่รับผิดชอบ	ความรับผิดชอบ	ผลการดำเนินงาน
บุคคล	รองคณบดีฝ่ายนโยบายและพัฒนางานองค์กร งานบริหารงานบุคคล	วิเคราะห์จัดทำแผนอัตรากำลัง แผนพัฒนาบุคลากร	จัดสรรกรอบอัตรากำลัง
งบประมาณ	รองคณบดีฝ่ายนโยบายและพัฒนางานองค์กร ฝ่ายการเงิน	วิเคราะห์จัดทำแผนดำเนินการของการใช้จ่ายงบประมาณ	ปรับปรุงการใช้จ่ายงบประมาณให้มีประสิทธิภาพ
พัสดุ ครุภัณฑ์	รองคณบดีฝ่ายนโยบายและพัฒนางานองค์กร ฝ่ายพัสดุ	วิเคราะห์จัดทำแผนจัดหาและซ่อมบำรุงพัฒนาพัสดุครุภัณฑ์	จัดสรรพัสดุ ครุภัณฑ์ ให้หน่วยงานหลักสูตรสาขาวิชาได้ตรงตามความต้องการและเพียงพอ
สารสนเทศเพื่อการบริหารงาน	รองคณบดีฝ่ายนโยบายและพัฒนางานองค์กร รองคณบดีฝ่ายวิชาการและประกันคุณภาพ รองคณบดีฝ่ายวิจัยนวัตกรรม และถ่ายทอดเทคโนโลยี ฝ่ายเทคโนโลยีสารสนเทศ	พัฒนาระบบสารสนเทศด้านวิจัย การเรียนการสอน	จัดทำโปรแกรมสารสนเทศเพื่อการบริหาร

(4) แผนด้านบุคลากร

คณะฯ มีกระบวนการดำเนินการวางแผนอัตรากำลังเพื่อสนับสนุนการบริหารจัดการตามโครงสร้างคณะฯ รวมทั้งการส่งเสริม สนับสนุน ด้านบุคลากรดังนี้

ด้านอัตรากำลัง คณะฯ ได้ทำการวิเคราะห์โครงสร้างการบริหารของคณะฯ แล้วจัดทำอัตรากำลังโดยกำหนดจำนวนบุคลากร ด้านการจัดการเรียนการสอนตามหลักสูตรให้เพียงพอและตรงสาขาวิชาที่สอน มีการคัดสรรบุคลากรตามความสามารถและความถนัดลงสู่งานสนับสนุน และงานอื่นๆ ตามภารกิจ มีการกำหนดหน้าที่และภาระงานที่ชัดเจน มีการออกแบบปฏิบัติงานที่เป็นรูปธรรม คณะฯ ได้คำนึงถึงผลที่อาจกระทบต่อการเปลี่ยนแปลงอัตรากำลัง การขาดแคลนอัตรากำลัง โดยวิเคราะห์จำนวนบุคลากรจำแนกตามหลักสูตร และสาขาวิชาที่มีแนวโน้มขาดแคลน เสนอความจำเป็น ความต้องการอัตรากำลังไปยังมหาวิทยาลัย เพื่อขออัตราบรรจุและแต่งตั้ง มีการเตรียมแผนอัตรากำลังโดยจัดงบประมาณสำรองส่วนหนึ่งไว้จัดจ้างอาจารย์พิเศษจากสาเหตุต่าง ๆ ไว้ในแผนปฏิบัติการประจำปี การปฏิบัติงานในสายสนับสนุน คณะฯ มีข้อมูลอัตรากำลังและภาระงานที่ชัดเจน มีการถ่ายทอดความรู้และประสบการณ์กันระหว่างบุคลากรในสายงาน สามารถเชื่อมโยงและเรียนรู้งาน มีการแต่งตั้งบุคลากรที่จะทำหน้าที่แทนบุคลากรที่จะขาดแคลนจากการลางาน จากการย้าย เกษียณ โดยจัดบุคลากรเพื่อเรียนรู้งานระหว่างกัน

ด้านการส่งเสริม สนับสนุน มีการส่งเสริมสนับสนุนให้อาจารย์และบุคลากรสายสนับสนุนพัฒนาทักษะทั้งด้านวิชาการและด้านงานการสนับสนุน โดยส่งเสริมให้บุคลากรเข้าร่วมอบรม ประชุม สัมมนาและ

พัฒนาตนเองตามความถนัดความสนใจและตามภาระงานการศึกษาดูงาน เพื่อให้บุคลากรมีความเชี่ยวชาญทางวิชาชีพของตนและพัฒนาต่อยอดบูรณาการข้ามศาสตร์ได้ มีการส่งเสริมการทำวิจัยในชั้นเรียน การจัดการเรียนการสอนออนไลน์ โดยมีการจัดทำโครงการส่งเสริมการทำวิจัย และบริการวิชาการ การพัฒนาอาจารย์สู่มืออาชีพ UP-PSF ลงในแผนปฏิบัติการ และมีการเชิญบุคลากรที่เชี่ยวชาญมาอบรมให้ความรู้เป็นระยะ ยังมีนโยบายส่งเสริมให้บุคลากรได้รับการพัฒนา ทั้งเรื่องการศึกษาต่อในระดับที่สูงขึ้น การขอตำแหน่งทางวิชาการ การสร้างเครือข่ายแลกเปลี่ยนเรียนรู้ (PLC) เพื่อนำความรู้ประสบการณ์ที่ได้รับมาใช้ให้เกิดประโยชน์ในการปฏิบัติงานและหน้าที่ที่รับผิดชอบ คณะได้ใช้ระบบสารสนเทศ ในการบริหารบุคลากร กรอบทิศทางในการพัฒนาบุคลากร และใช้ในการประเมินผลการปฏิบัติงาน มีการประเมินการปฏิบัติงานของบุคลากร ปีละ 1 ครั้งโดยประธานหลักสูตร หัวหน้างาน และคณะกรรมการบริหารคณะฯ

(5) ตัววัดผลการดำเนินการ

คณะฯ กำลังเริ่มจัดทำระบบวัดผลการปฏิบัติงาน โดยให้สอดคล้องตามวิสัยทัศน์ พันธกิจ ความต้องการและความคาดหวังของผู้มีส่วนได้ส่วนเสีย เมื่อวิเคราะห์และประเมินองค์กรตนเองพบว่าการดำเนินงานที่ผ่านมายังไม่มีระบบ ได้เริ่มจัดทำระบบงานวิจัย และระบบการใช้สารเคมี วัสดุ และครุภัณฑ์ ขึ้น อยู่ในระหว่างการพัฒนาโปรแกรมและพัฒนาเพื่อตอบเป้าหมาย คณะฯ ได้จัดทำตัวชี้วัดผลการดำเนินการโครงการเป้าหมายความสำเร็จสอดคล้องตามมาตรฐานการศึกษา จัดทำรายงานผลการดำเนินงานรายงานต่อมหาวิทยาลัยและจัดเก็บข้อมูลเพื่อรองรับการนิเทศติดตาม การประกันคุณภาพ การศึกษาทั้งภายในและภายนอก ทั้งระดับหลักสูตร (Aun QA) และระดับคณะ ตามเกณฑ์คุณภาพการศึกษา เพื่อการดำเนินการที่เป็นเลิศ (EdPEX) ดังนี้

1) หลักสูตร/ศูนย์/สำนักงาน ตามโครงสร้างการบริหาร ตามแผนปฏิบัติการประจำปี ตามปฏิทินของมหาวิทยาลัย โดยมีการวัดประเมินผลการดำเนินการเป็นระยะตามตัวชี้วัดของคณะฯ และรายงานผลการดำเนินงานในแต่ละโครงการ/กิจกรรม

2) การดำเนินงานทุกโครงการ/กิจกรรม มีเป้าหมายคือความสำเร็จตามวัตถุประสงค์ที่สอดคล้องกับมาตรฐานศึกษาคณะฯ โดยฝ่ายดำเนินโครงการและฝ่ายที่เกี่ยวข้องร่วมกันวิเคราะห์ปัจจัยที่อาจจะส่งผลต่อความสำเร็จของโครงการ/กิจกรรม เลือกวิธีการดำเนินการเพื่อให้เกิดประสิทธิภาพและบรรลุเป้าหมายมีการติดตาม วิเคราะห์ผลเพื่อปรับปรุงพัฒนาระหว่างการดำเนินการ

3) สรุปและรายงานผลเมื่อสิ้นสุดโครงการ/กิจกรรม โดยมีคณะกรรมการบริหารคณะติดตาม และสรุปวิเคราะห์ข้อมูลความสำเร็จของการดำเนินงานโครงการ/กิจกรรม ตามแผนปฏิบัติการ

4) งานแผนงาน นำผลรายงานโครงการที่เป็นจุดแข็งไปใช้ในการพัฒนาและนำจุดอ่อนไปเป็นข้อมูลในการปรับปรุง แล้วจัดทำสารสนเทศเพื่อนำไปใช้เป็นแนวทางพัฒนาปรับปรุงแผนปฏิบัติการต่อไป

(6) การคาดการณ์ผลการดำเนินการ

คณะฯ ได้มีการคาดการณ์ผลการดำเนินการหรือเป้าหมายความสำเร็จของโครงการกิจกรรมต่างๆ ของคณะได้ดำเนินการ ดังนี้

1) การคาดการณ์ผลก่อนการดำเนินการ โดยนำข้อมูลสารสนเทศจากผลการดำเนินการที่ผ่านมา ใช้ในการเตรียมการ และวางแผนการดำเนินงาน โดยผู้บริหารใช้วิธีพูดคุยและสอบถามบุคลากรถึงปัญหา อุปสรรค แนวทางการแก้ไขและป้องกันปัญหาที่ยังไม่เกิด หรืออาจเกิดซ้ำ

2) การคาดการณ์ผลขณะดำเนินการ ผู้บริหาร และฝ่ายดำเนินการ รวมทั้งผู้ที่ได้รับมอบหมายให้ เป็นผู้ดำเนินงานมีการประชุมร่วมกันเพื่อตรวจสอบการดำเนินงานเป็นระยะ ๆ เพื่อให้ได้ข้อมูลที่สามารถ คาดการณ์ความเป็นไปได้ของผลการดำเนินงาน รวมทั้งสามารถแก้ไขปัญหาต่างๆ ในระหว่าง การดำเนินงานได้อย่างทันที่

3) การคาดการณ์ผลหลังการดำเนินการ ผู้บริหารและบุคลากร รวมถึงคณะดำเนินงาน ร่วมประชุม สรุปผลการดำเนินงาน วิเคราะห์ ข้อดี-ข้อด้อย จุดอ่อน จุดแข็ง ปัญหา อุปสรรค จัดทำรายงาน และร่วมกัน คิดหาแนวทางป้องกัน ปรับปรุง และพัฒนาการดำเนินงานในครั้งต่อไป

4) หลังการจัดโครงการ/กิจกรรมเสร็จสิ้น คณะกรรมการบริหาร งานประกันคุณภาพการศึกษา งานวิชาการ งานกิจการนิสิต งานแผนงานร่วมทบทุนผลการดำเนินการ เพื่อวางแผนจัดทำเป้าหมาย ตัวชี้วัดของแผนปฏิบัติการปี ถัดไป

ข. การปรับเปลี่ยนแผนปฏิบัติการ

คณะฯ มีการกำหนดการดำเนินการตามแผนปฏิบัติการประจำปี และตามปฏิทินปฏิบัติงาน แต่ถ้า มีเหตุจำเป็นหรือสถานการณ์เป็นเหตุให้ไม่สามารถดำเนินการตามแผนที่วางไว้ เช่น การเกิดโรคอุบัติใหม่ การเกิดภัยธรรมชาติ โครงการที่ไม่เหมาะสมต่อสถานการณ์ขณะนั้น การเปลี่ยนแปลงคณะผู้บริหาร สถานการณ์การเมืองหรือการเปลี่ยนกฎหมายระเบียบต่าง ๆ นโยบายของมหาวิทยาลัยหรือต้นสังกัด ทางจังหวัด เป็นต้น หลักสูตร หน่วยงาน หรือผู้รับผิดชอบสามารถเสนอบันทึกขอเปลี่ยนแปลงได้ โดย ปรับเปลี่ยนบางรายการหรือบางกิจกรรมตามโครงการ พร้อมทั้งแจ้งเหตุผล /เปลี่ยนแปลงทั้งโครงการ พร้อมทั้งแจ้งเหตุผล หรือยกเลิกโครงการ พร้อมทั้งแจ้งเหตุผล จากนั้นผู้บริหาร พิจารณาอนุมัติการขอ ปรับเปลี่ยนหรือยกเลิกโครงการแต่ละกรณีตามความจำเป็นหรือเหตุผลที่สมควรได้ทันทีกรณีมีโครงการ สำคัญเร่งด่วนนอกเหนือจากแผนปฏิบัติการ มีแนวปฏิบัติคือ

1) หลักสูตร หน่วยงาน หรือผู้รับผิดชอบ ทำบันทึกข้อความเสนอต่อผู้บริหารเพื่อขอจัดทำโครงการ เร่งด่วนนอกเหนือจากแผนปฏิบัติการได้ตามขั้นตอน

2) ด้านงบประมาณหลักสูตร หน่วยงาน หรือผู้รับผิดชอบ สามารถบันทึกขอใช้งบประมาณสำรอง จ่าย โดยผู้บริหารเป็นผู้อนุมัติให้ดำเนินการและใช้งบประมาณ กรณีมีสถานการณ์ที่ต้องปรับเปลี่ยนงาน/ โครงการ/กิจกรรม ให้สอดคล้องกับสถานการณ์หรือนโยบายของหน่วยงานที่เกี่ยวข้องหรือเกิดเหตุการณ์ เปลี่ยนแปลงกะทันหัน ซึ่งอาจปรับเปลี่ยนแผนปฏิบัติ ฝ่ายบริหารและบุคลากรที่เกี่ยวข้องจะร่วมกันประชุม วิเคราะห์เหตุการณ์ เสนอแนวทางการปรับเปลี่ยนที่จำเป็นและระดมความคิดเห็นเพื่อปรับเปลี่ยน แผนปฏิบัติการใหม่ได้โดยให้ส่งผลกระทบต่อแผนปฏิบัติการเดิมน้อยที่สุด

คณะกรรมการประจำคณะเกษตรศาสตร์และทรัพยากรธรรมชาติ

1. คณบดีคณะเกษตรศาสตร์และทรัพยากรธรรมชาติ	ประธานกรรมการ
2. รองคณบดีฝ่ายนโยบายและพัฒนางาน	กรรมการ
3. รองคณบดีฝ่ายวิชาการและประกันคุณภาพ	กรรมการ
4. รองคณบดีฝ่ายวิจัย นวัตกรรม และถ่ายทอดเทคโนโลยี	กรรมการ
5. ประธานหลักสูตรปรัชญาดุษฎีบัณฑิต สาขาวิชานวัตกรรมผลิตภาพทางทรัพยากรธรรมชาติและการจัดการ (หลักสูตรสหวิทยาการ)	กรรมการ
6. ประธานหลักสูตร วท.ม.(เทคโนโลยีและนวัตกรรมการประมง)	กรรมการ
7. ประธานหลักสูตร วท.ม.(เทคโนโลยีชีวภาพ)	กรรมการ
8. ประธานหลักสูตร วท.ม.(วิทยาศาสตร์การเกษตร)	กรรมการ
9. ประธานหลักสูตรวิทยาศาสตรมหาบัณฑิต สาขาวิชาวิทยาศาสตร์การอาหารและการจัดการความปลอดภัยทางอาหาร	กรรมการ
10. ประธานหลักสูตร วท.ม.(สัตวศาสตร์)	กรรมการ
11. ประธานหลักสูตร วท.บ.(เทคโนโลยีและนวัตกรรมการประมง)	กรรมการ
12. ประธานหลักสูตร วท.บ.(เกษตรศาสตร์)	กรรมการ
13. ประธานหลักสูตร วท.บ.(ความปลอดภัยทางอาหาร)	กรรมการ
14. ประธานหลักสูตร วท.บ.(วิทยาศาสตร์และเทคโนโลยีการอาหาร)	กรรมการ
15. ประธานหลักสูตร วท.บ.(สัตวศาสตร์)	กรรมการ
16. ประธานหลักสูตร ทล.บ.(เทคโนโลยีการเกษตร)	กรรมการ
17. รองศาสตราจารย์ ดร.ดุจฤดี ปานพรหมมินทร์	กรรมการ
18. ดร.ธนาพร บุญมี	กรรมการ
19. หัวหน้าสำนักงาน	เลขานุการ

บุคลากร

5.1 สภาวะแวดล้อมด้านบุคลากร

ก. ชีตความสามารถและอัตรากำลังบุคลากร

(1) ความจำเป็นด้านชีตความสามารถและอัตรากำลัง

คณะฯ กำหนดแนวทางการบริหารบุคลากร โดยมอบหมายให้รองคณบดีฝ่ายนโยบายและพัฒนาองค์กรและเจ้าหน้าที่ฝ่ายบริหารบุคลากร จัดทำแผนอัตรากำลังของคณะฯ โดยวิเคราะห์อัตรากำลังในสายวิชาการ และการ คำนวณจากการจัดการเรียนการสอนและจำนวนนิสิตเต็มเวลาเทียบเท่า (FTES) และมีบุคลากรสนับสนุนเพียงพอในการดำเนินงานด้านต่าง ๆ คณะฯ มีนโยบายในการสรรหาคณาจารย์ โดยให้อาจารย์ มีคุณสมบัติตรงตามข้อกำหนดของ สกอ. มหาวิทยาลัยพะเยา และตรงตามความต้องการของคณะฯ ได้ศึกษาประเมินชีตความสามารถและอัตรากำลังของบุคลากร โดยผู้บริหารคณะฯ ศึกษาหาข้อมูลในองค์กรเพื่อประเมินความต้องการชีตความสามารถและอัตรากำลังของบุคลากร จากการประชุมบุคลากร การประชุมสรุปผลการดำเนินงานประจำปี การเปิดเวทีแลกเปลี่ยนเรียนรู้ (KM) ผลการประเมินชีตความสามารถของบุคลากรในรอบปีที่ผ่านมา ผลสะท้อนกลับจากผู้ใช้บริการและผลการประเมินโครงการ/กิจกรรมในรอบปีที่ผ่านมา กำหนดให้มีการจัดทำแผนปฏิบัติงานประจำปีของแต่ละงาน/ฝ่ายกำหนดหน้าที่ความรับผิดชอบรายบุคคลที่ชัดเจน มีการกำหนดกรอบเวลาในการประเมินชีตความสามารถ ทักษะสมรรถนะของบุคลากรโดยคณะฯ จัดระบบการประเมินผลการปฏิบัติงานของบุคลากรโดยใช้แบบรายงานผลการปฏิบัติงาน (ภาระงาน) ตามที่มหาวิทยาลัยกำหนด มีการแจ้งผลการประเมินเพื่อปรับปรุงการทำงานให้บุคลากรรายบุคคล โดยคณะฯ มีกระบวนการประเมินชีตความสามารถและอัตรากำลัง ดังนี้



ภาพที่ 5-1 กระบวนการประเมินชีตความสามารถและอัตรากำลัง

(2) บุคลากรใหม่

คณะฯ มีกระบวนการสรรหา ว่าจ้าง บรรจุบุคลากรใหม่ ดังนี้

1. วิเคราะห์ความต้องการกำลังคนโดยพิจารณาจากภารกิจ พันธกิจแผนกลยุทธ์และปริมาณงานโดยรวมของคณะฯ ตลอดจนพิจารณาแผนงานหรือโครงการต่อเนื่องบางโครงการที่กำหนดไว้ในอนาคต ประกอบกับการพิจารณาโครงสร้างตำแหน่งบุคลากรที่มีอยู่ในปัจจุบัน

2. กำหนด Job Description และสมรรถนะหลักที่ต้องการของตำแหน่งต่างๆ

3. ดำเนินการสรรหาบุคลากรที่มีคุณลักษณะและทักษะตรงตาม Job Description และสมรรถนะหลักที่ต้องการโดยยึดตามระเบียบและหลักเกณฑ์การคัดเลือกบุคลากรของมหาวิทยาลัย และคำนึงถึงคุณธรรม พฤติกรรมทางจริยธรรมของบุคคลตลอดจนผลประโยชน์ของส่วนรวมเป็นหลัก โดยการสรรหาบุคลากรสามารถดำเนินการโดยสอบแข่งขัน หรือสอบคัดเลือกตามแนวทางและวิธีการที่มหาวิทยาลัยกำหนด หรือการรับโอน โดยมีขั้นตอนดังนี้

- 1) ออกเป็นประกาศของทางราชการ โดยกำหนดรายละเอียดคุณสมบัติเฉพาะตำแหน่งอย่างชัดเจนรวมถึงเกณฑ์การคัดเลือกและอัตราค่าจ้างตามมาตรฐานราชการ
- 2) ประชาสัมพันธ์การรับสมัครในช่องทางต่าง ๆ ได้แก่ มอบหมายให้เจ้าหน้าที่ผู้รับผิดชอบส่งประกาศไปยังมหาวิทยาลัย และลงประชาสัมพันธ์ในเว็บไซต์ของคณะฯ และเว็บไซต์ของมหาวิทยาลัยเพื่อให้ผู้สนใจ จากหลากหลายพื้นที่ ภูมิภาคต่างๆ ได้เข้ามาสมัครคัดเลือกอย่างทั่วถึง
- 3) แต่งตั้งคณะกรรมการคัดเลือก ทำหน้าที่คัดเลือกให้เป็นไปด้วยความโปร่งใส ตรวจสอบได้
- 4) ประกาศผลการคัดเลือกผ่านช่องทางต่างๆ ตามที่ได้ประกาศรับสมัครไว้

ทั้งนี้คณะฯ มีแนวทางรักษาบุคลากร ดังนี้

1. มีการปฐมนิเทศบุคลากรใหม่ ซึ่งจัดโดยมหาวิทยาลัย เพื่อสร้างความเข้าใจในภารกิจของคณะฯ และรายละเอียดต่างๆ เกี่ยวกับสิทธิประโยชน์ และสวัสดิการ อันพึงมีพึงได้จากการทำงาน และมอบหมายงานตามมาตรฐานกำหนดตำแหน่งและคุณสมบัติของบุคลากรเป็นหลัก มีระบบพี่เลี้ยงคอยสอนงานและเปิดโอกาสให้บุคลากรใหม่ได้เรียนรู้งาน และมีความยืดหยุ่นของการทำงาน บุคลากรมีอิสระในเชิงความคิดและสามารถตัดสินใจงานได้เอง โดยคำนึงถึงขอบเขตที่เหมาะสม อีกทั้งส่งเสริมให้บุคลากรนำผลการประเมินความพึงพอใจในการจัดโครงการ/กิจกรรมต่าง ๆ จากผู้รับบริการไปปรับปรุงแผนการปฏิบัติงานให้บรรลุผลสำเร็จยิ่งขึ้น

2. กำหนดเส้นทางความก้าวหน้าของตำแหน่ง (Career Path) ตามเกณฑ์ของมหาวิทยาลัย โดยศึกษาโครงสร้างของคณะฯ และตำแหน่งงาน วิเคราะห์งานและวิเคราะห์ความสามารถในงาน จัดกลุ่มงานจัดทำรูปแบบเส้นทางความก้าวหน้าของตำแหน่งตลอดจนกำหนดหลักเกณฑ์และมาตรฐานตำแหน่งงานและได้กระจายความรู้ต่างๆ เหล่านี้ให้บุคลากรรับทราบอย่างทั่วถึง เวทีแลกเปลี่ยนเรียนรู้ จัดบรรยายพิเศษและให้เข้าร่วมการอบรมเพิ่มเติม

3. มีการเสริมสร้างคุณภาพชีวิตและความสมดุลระหว่างชีวิตกับการทำงานให้แก่บุคลากร โดยเน้นการสร้างสภาพแวดล้อมและบรรยากาศที่ดีในการทำงาน ให้บุคลากรมีความพึงพอใจ ใช้เทคโนโลยีที่ทันสมัยเพื่ออำนวยความสะดวกในการปฏิบัติงาน มีการสำรวจความพึงพอใจและความไม่พึงพอใจของบุคลากร เพื่อนำผลที่ได้มาปรับปรุงคุณภาพชีวิตการทำงาน และมีการส่งเสริมความสัมพันธ์อันดีระหว่างผู้บริหารกับบุคลากร

ผู้ปฏิบัติงานและระหว่างบุคลากรผู้ปฏิบัติงานด้วยกันเอง และเสริมสร้างความผูกพันในกลุ่มผู้ปฏิบัติงานให้เกิดความรักความผูกพันฉันพี่น้องมีความเอื้ออาทรต่อกัน โดยเน้นการทำงานร่วมกันเป็นทีม

4. สร้างความภาคภูมิใจและความรักดีต่อคณะฯ เปิดโอกาสให้บุคลากรทุกคนมีส่วนร่วมในการแสดงความคิดเห็นทั้งในการประชุมอย่างเป็นทางการและไม่เป็นทางการ เพื่อให้ได้ผลสะท้อนความคิดเห็นที่หลากหลาย และนำความคิดเห็นที่เป็นประโยชน์ต่อคณะฯ แปรไปสู่การปฏิบัติและการกำหนดในเชิงนโยบาย ซึ่งเน้นการดำเนินงานที่สอดคล้องกับภารกิจหลักของคณะฯ และสามารถตอบสนองความต้องการของผู้รับบริการได้อย่างทั่วถึง เช่น จัดโครงการติดตาม ทบทวนแผนปฏิบัติงาน โครงการจัดทำแผนกลยุทธ์ เพื่อให้ทุกคนได้ร่วมกันกำหนดเป้าหมายของคณะฯ ให้เป็นองค์กรที่มีภาพลักษณ์ดีมีวัฒนธรรมองค์กรที่เน้นการปฏิบัติงานที่โปร่งใสเป็นธรรมและมุ่งสร้างประโยชน์แก่สังคม

(3) การจัดการการเปลี่ยนแปลงด้านบุคลากร

คณะฯ กำหนดนโยบายการเรียนรู้งานแต่ละงานผ่านกิจกรรมแลกเปลี่ยนเรียนรู้ (KM) ตามที่นำเสนอไว้ในโครงสร้างองค์กร หัวข้อระบบการปรับปรุงผลการดำเนินการ เรื่องการเรียนรู้ของคณะฯ นอกจากนี้คณะฯ มีวิธีการจัดการเปลี่ยนแปลงด้านต่างๆ ดังนี้

1. ด้านโครงสร้าง คณะฯ มีการแบ่งโครงสร้างแบบทางการ แบ่งงานตามหน้าที่ความรับผิดชอบ โดยมีคณะกรรมการประจำคณะฯ และคณะกรรมการดำเนินงานกำกับดูแล และให้คำปรึกษาในการดำเนินงานของคณะฯ โดยแบ่งโครงสร้างออกเป็น 3 ส่วน คือ (1) สำนักงาน รับผิดชอบงานงานบริหารทั่วไป งานการเงินและพัสดุ งานวิจัย บริการวิชาการ และนวัตกรรม งานบริการการศึกษา งานนโยบายและแผน งานประกันคุณภาพ งานประชาสัมพันธ์ งานสารสนเทศ งานวิเทศสัมพันธ์ งานบริการและผลิตสื่อสโตน์เทคโนโลยีและ (2) หลักสูตร รับผิดชอบด้านการเรียนการสอน กิจกรรมนิสิต วิจัยและพัฒนา นวัตกรรม งานบริการวิชาการแก่ชุมชน ทำนุบำรุงศิลปวัฒนธรรม (3) ศูนย์ภายใต้การดูแลของคณะฯ ได้แก่ ศูนย์ศึกษาเศรษฐกิจพอเพียงการเกษตร และศูนย์ฝึกอบรมวิชาชีพและบริการนานาชาติด้านเกษตรและอาหาร รับผิดชอบการให้บริการด้านการเกษตร ศูนย์เรียนรู้ ตลอดจนหารายได้ให้คณะฯ

2. ด้านเทคโนโลยี คณะฯ สนับสนุนให้บุคลากรนำเทคโนโลยีมาใช้ในการปฏิบัติงานและพัฒนากระบวนการทำงานในการลดขั้นตอนเพื่อให้การดำเนินงานบรรลุเป้าหมายและเปิดโอกาสให้บุคลากรได้ศึกษาฝึกอบรมทักษะการใช้เทคโนโลยีสร้างนวัตกรรมในการทำงาน และเปิดเวทีแลกเปลี่ยนประสบการณ์ข้อมูลสารสนเทศและ ส่งเสริมให้มีการใช้ความรู้และทักษะใหม่ในการปฏิบัติงาน เพื่อให้ผลการดำเนินงานสนองตอบต่อความต้องการของทุกฝ่ายได้อย่างมีประสิทธิภาพและบุคลากรมีโอกาสพัฒนาทักษะและเพิ่มพูนความรู้ใหม่ๆ เพื่อให้รองรับต่อความเปลี่ยนแปลงต่าง ๆ ได้ทันเวลา และเป็นระบบ

3. ด้านบุคลากร คณะฯ มีระบบพัฒนาความก้าวหน้าในสายอาชีพให้แก่บุคลากร โดยมุ่งให้สอดคล้องกับวิสัยทัศน์ พันธกิจนโยบาย และแผนงานอันเป็นเป้าหมายหลักในการดำเนินงานของคณะฯ มีการกำหนดแผนการจัดกิจกรรมการพัฒนาบุคลากรประจำปี เพื่อเตรียมบุคลากรให้พร้อมรับกับการเปลี่ยนแปลง โดยจัดส่งบุคลากรเข้าร่วมประชุมอบรม สัมมนา ตามสายงานที่รับผิดชอบ และมีการติดตามผลการพัฒนาตนเองในแบบรายงานผลการปฏิบัติงานของบุคลากรทุก 6 เดือนตามรอบการประเมิน และมีการ มอบหมายภาระงานหลัก 1 งาน งานพิเศษอื่นๆ อย่างน้อย 2-3 งาน ตามความสามารถ/ความถนัด ได้แก่ แต่งตั้งให้เป็น

คณะกรรมการในโครงการ/กิจกรรมต่าง ๆ ของคณะฯ รวมถึงการประสานให้ความร่วมมือกับหน่วยงานอื่น ๆ ทั้งหน่วยงานภายใน หน่วยงานภายนอก และชุมชนเครือข่าย เช่น การเป็นวิทยากร การได้รับเชิญเป็นอาจารย์พิเศษ นอกจากนี้คณะฯ ได้จัดสรรทุนและจัดหาทุนส่งเสริมให้บุคลากรทุกคนได้พัฒนาความรู้ความสามารถในการยกระดับคุณภาพชีวิตและคุณภาพงานให้สูงขึ้น โดยการจัดสรรเงินทุนของคณะฯ สนับสนุนให้บุคลากรของคณะฯ ได้มีการศึกษาวิจัยในประเด็นที่สอดคล้องกับภารกิจและพันธกิจของคณะฯ รวมทั้งยังจัดหาแหล่งทุนจากภายนอก เพื่อสร้างองค์ความรู้ใหม่ที่เกี่ยวข้องกับภาระงานที่รับผิดชอบ

ตารางที่ 5-1 การเตรียมความพร้อมเมื่อเกิดการเปลี่ยนแปลงด้านบุคลากร

การเปลี่ยนแปลง	มาตรการ
บุคลากรลาออก	<ul style="list-style-type: none"> - การสรรหาบุคลากรทดแทนตามแผนอัตรากำลังบุคลากร - การพัฒนาศักยภาพของบุคลากร โดยการสนับสนุนให้ศึกษาต่อในสาขาที่ขาดแคลน - การเชิญบุคคลภายนอกองค์กร มาร่วมดำเนินการทดแทนในตำแหน่งที่ยังขาด - การกำหนดกรอบภาระงานหมุนเวียนทดแทนงานที่ยังไม่มีผู้รับผิดชอบโดยตรง
บุคลากรเกษียณอายุ	<ul style="list-style-type: none"> - วางแผนอัตรากำลังบุคลากร เพื่อรองรับทดแทนผู้เกษียณอายุ - มีระบบการพิจารณา ต่ออายุการปฏิบัติงานในรูปแบบผู้ทรงคุณวุฒิ - การแต่งตั้งเป็นอาจารย์พิเศษ หรือที่ปรึกษาคณะ
การเตรียมความพร้อมขึ้นตำแหน่งบริหาร	การสนับสนุนฝึกอบรมหลักสูตรที่เกี่ยวข้องกับการบริหาร

(4) การทำงานให้บรรลุผล

คณะฯ จัดโครงสร้างการบริหารงานออกเป็น 4 ฝ่ายคือ 1) ฝ่ายนโยบายและพัฒนาองค์กร 2) ฝ่ายวิชาการและประกันคุณภาพ 3) ฝ่ายพัฒนาคุณภาพนิสิต และ 4) ฝ่ายนวัตกรรม วิจัย และถ่ายทอดเทคโนโลยี มีบุคลากรที่มีความรู้ความสามารถ และมีทีมงานคุณภาพที่เป็นกำลังสำคัญในการขับเคลื่อนองค์กรสู่เป้าหมายตามแผนกลยุทธ์และพันธกิจที่กำหนดไว้ มีคณะกรรมการประจำคณะฯ และคณะกรรมการดำเนินงานคณะฯ ทำหน้าที่กำกับดูแล และให้คำปรึกษาในการดำเนินงาน นอกจากนี้คณะฯ ใช้ระบบการจัดการและการประเมินผลการปฏิบัติงานของบุคลากร 2 ส่วนคือ การประเมินสมรรถนะหลัก (Competency) และการประเมินผลการปฏิบัติงาน โดยดำเนินการในรูปของคณะกรรมการ ประกอบด้วย คณบดี รองคณบดี ผู้ช่วยคณบดี ประธานหลักสูตร หัวหน้าศูนย์ฯ หัวหน้าสำนักงาน และตัวแทนคณาจารย์ โดยใช้ตัวชี้วัดผลการดำเนินงานกิจกรรม/โครงการ และตัวชี้วัด KPIs เป็นเครื่องมือในการกำกับกับการปฏิบัติงาน โดยกำหนดให้บุคลากรทุกคนเขียนข้อตกลงภาระงาน เพื่อระบุภาระงานที่จะปฏิบัติตามรอบการประเมินระยะเวลา 6 เดือน กำหนดให้มีการปรับปรุงมาตรฐานภาระงานในทุกรอบการประเมิน คณะฯ นำผลการประเมินมาพิจารณาค่าตอบแทน การเลื่อนขั้นเงินเดือน การแจ้งผลการประเมินให้บุคลากรทราบเพื่อปรับปรุงการปฏิบัติงานและกำหนดเป็นแผนพัฒนาบุคลากรรายบุคคลต่อไป นอกจากนี้คณะฯ ให้ความสำคัญกับการทำงานให้บรรลุผลโดย (1) สนับสนุนให้บุคลากรมีจิตบริการเพื่อสร้างความประทับใจให้กับนิสิต/ผู้รับบริการ การใช้ระบบสารสนเทศให้เป็นประโยชน์ในการจัดโครงการ/กิจกรรม เพื่อการสื่อสารกับลูกค้า/ผู้ใช้บริการได้อย่างรวดเร็ว รวมถึงการเพิ่มทักษะที่จำเป็นใน

การให้บริการ เช่น ทักษะการสื่อสาร ภาษาอังกฤษ การสอนในศตวรรษที่ 21 เป็นต้น (2) สนับสนุนให้บุคลากรทุกคนมีส่วนร่วมในการขับเคลื่อนองค์กรเพื่อให้บรรลุผลตามแผนกลยุทธ์ ผ่านกิจกรรมการแลกเปลี่ยนเรียนรู้ (KM) การมอบหมายงานที่ท้าทายความสามารถ การศึกษาดูงานเพื่อนำประสบการณ์มาพัฒนางานให้มีประสิทธิภาพ การปลูกฝังแนวคิด/ทัศนคติเชิงบวก เป็นต้น

ข. บรรยากาศการทำงานของบุคลากร

(1) สภาพแวดล้อมของการทำงาน

คณะฯ จัดสภาพแวดล้อมในการทำงานเพื่อสร้างความมั่นใจในความปลอดภัย โดยเน้นการจัดอาคารสถานที่ทำงานให้สะอาดและปลอดภัย เพราะสภาพแวดล้อมที่สะอาด สวยงาม ปลอดภัย จะช่วยสร้างบรรยากาศการทำงานของบุคลากร ทำให้งานมีประสิทธิภาพ โดยมีกระบวนการดังนี้

1. ด้านสภาพแวดล้อมทางกายภาพ : คณะฯ แต่งตั้งคณะกรรมการดำเนินกิจกรรม 5 ส และคณะกรรมการบริหารความเสี่ยงและควบคุมภายใน เพื่อติดตามดูแลอาคารสถานที่และบริเวณต่างๆ ของคณะฯ ให้มีความเป็นระเบียบเรียบร้อย สะอาด สวยงาม และมีความปลอดภัย ช่วยเสริมสร้างบรรยากาศที่ดีในการทำงานให้แก่บุคลากร มีการกำหนดแผนงานเพื่อปรับปรุงอาคารสถานที่ให้สวยงาม เป็นระเบียบเรียบร้อย มีความพร้อมในการปฏิบัติงานและการให้บริการอยู่เสมอ รวมถึงการติดตั้งกล้องโทรทัศน์วงจรปิดบริเวณจุดเสี่ยง

2. ด้านสภาพแวดล้อมทางจิตใจ ความปลอดภัย และสุขภาพอนามัย : คณะฯ ตอบสนองนโยบายของมหาวิทยาลัยพะเยา โดยเข้าร่วมเป็นหน่วยงานนำร่อง “มหาวิทยาลัยสีเขียว” คณะฯ ส่งเสริมให้ บุคลากร ตรวจสุขภาพประจำปี โดยมีการสื่อสารให้บุคลากรได้รับทราบอย่างทั่วถึงผ่านช่องทางการสื่อสารต่าง ๆ เช่น โทรศัพท์ ป้ายประกาศข่าวของคณะฯ Line, UP DMS คณะฯ มุ่งสร้างบรรยากาศการทำงานที่อบอุ่นและเป็นมิตร ส่งเสริมให้มีการแก้ไขปัญหาอย่างสันติ หลีกเลี่ยงการตำหนิหรือการถูกลงโทษเมื่อเกิดปัญหา รวมถึงการมอบหมายงานที่ท้าทายให้แก่บุคลากรเพื่อกระตุ้นให้เกิดความคิดสร้างสรรค์ คณะฯ ประสานกับมหาวิทยาลัยในการจัดเวรยามเพื่อตรวจตราความเรียบร้อยบริเวณอาคารสถานที่ของคณะฯ ทั้งในวันเวลาราชการ วันหยุดราชการ (เสาร์-อาทิตย์) วันหยุดนักขัตฤกษ์ คณะฯ ได้มอบหมายให้ผู้รับผิดชอบทำหน้าที่ตรวจสอบดูแลความเรียบร้อยของอาคารสถานที่ อุปกรณ์ เครื่องใช้ไฟฟ้า กำกับดูแลการเข้า-ออกอาคารและการปฏิบัติงานของคณาจารย์ประจำอาคารและพื้นที่ปฏิบัติการ

3. ด้านสภาพแวดล้อมทางกระบวนการทำงาน : คณะฯ ออกแบบงานและมีเครื่องมือการทำงานที่ปลอดภัยโดยกำหนดระดับความเสี่ยงของงาน เพื่อป้องกันอุบัติเหตุเกิดขึ้น มีโครงการความปลอดภัยในการทำงานในห้องปฏิบัติการและการตอบโต้กรณีเกิดเหตุฉุกเฉิน งานอนุรักษ์และสงวนรักษาวัตถุ งานบริการและผลิตสื่อสื่อดิจิทัล การดูแลและป้องกันอุบัติเหตุจากระบบคอมพิวเตอร์ เป็นต้น โดยกำหนดผู้รับผิดชอบให้ทำหน้าที่ตรวจสอบความไม่ปลอดภัยของอุปกรณ์และเครื่องมือเครื่องใช้ต่างๆ ก่อนลงมือปฏิบัติงานเพื่อป้องกันความผิดพลาดในขณะปฏิบัติงาน มีการกำหนดแผนงานพัฒนาระดับคุณภาพของการดำเนินงาน กำหนดตัวชี้วัดและเป้าประสงค์ โดยออกแบบสอบถามความคิดเห็นของบุคลากร เพื่อหาข้อสรุปมาใช้ในการบริหารจัดการให้มีสภาพแวดล้อมด้านต่างๆ สอดคล้องกับความต้องการของบุคลากร

(2) นโยบายและสิทธิประโยชน์สำหรับบุคลากร

คณะฯ มุ่งสร้างขวัญและกำลังใจให้แก่บุคลากร โดยกำหนดนโยบายการบริการและสิทธิประโยชน์ ซึ่งพิจารณาจากความหลากหลายของบุคลากร เพื่อให้สนองต่อความต้องการของบุคลากรได้ครบถ้วน และเหมาะสมคือ (1) จัดบริการสิ่งอำนวยความสะดวกพื้นฐานและอุปกรณ์ที่จำเป็นสำหรับสำนักงาน เช่น พื้นที่ปฏิบัติงานเครื่องคอมพิวเตอร์เครื่องพิมพ์เครื่องสแกนเอกสารโทรศัพท์โทรสารตู้เก็บเอกสารโต๊ะ-เก้าอี้ การถ่ายเอกสาร ฯลฯ จัดเตรียมไว้ให้เพียงพอตามจำนวนของบุคลากรเพื่อสนับสนุนให้การทำงานเป็นไปอย่างมีประสิทธิภาพ (2) จัดสวัสดิการด้านต่างๆ ให้แก่บุคลากรเช่น ประกันสังคม สิทธิการประกันตนการตรวจสุขภาพประจำปีการจัดโครงการพัฒนาบุคลากรการจัดฝึกอบรมประชุมสัมมนาศึกษาดูงานทั้งในและต่างประเทศ การแจกเครื่องแต่งกายในวาระต่างๆ เช่น เสื้อกีฬา เป็นต้น (3) บุคลากรร่วมกันออกแบบปรับปรุงสำนักงาน ห้องปฏิบัติงาน และพื้นที่ที่จำเป็นต่อการปฏิบัติงาน โดยแบ่งขอบเขตพื้นที่ในการปฏิบัติงานเป็นสัดส่วนเพื่อให้เกิดความคล่องตัวในการให้บริการตามลักษณะงานที่แตกต่างกัน

ตารางที่ 5-2 ความคาดหวังและสิทธิประโยชน์ของบุคลากร

ประเภทบุคลากร	ความคาดหวัง	สิทธิประโยชน์
อาจารย์	<ul style="list-style-type: none"> - ตำแหน่งทางวิชาการ - ค่าตอบแทนที่เหมาะสม - สวัสดิการด้านการศึกษาบุตร - สวัสดิการด้านการรักษาพยาบาล 	<ul style="list-style-type: none"> - ระบบสนับสนุนการเข้าสู่ตำแหน่งวิชาการ มีการจัดโครงการส่งเสริมการทำวิจัยและการเขียนตำรา - เงินตำแหน่งบริหาร - ทุนนำเสนองานวิจัยทั้งในและต่างประเทศ - ทุนการศึกษาต่อและฝึกอบรมทั้งในและต่างประเทศ - มีการทำประกันสุขภาพ ให้กับบุคลากร
บุคลากรสายสนับสนุน	<ul style="list-style-type: none"> - ตำแหน่งที่สูงขึ้น (หัวหน้างาน) - การพัฒนาตามสายงาน - สวัสดิการด้านการศึกษาบุตร - สวัสดิการด้านการรักษาพยาบาล 	<ul style="list-style-type: none"> - โครงการเพื่อสนับสนุน ให้มีคุณสมบัติของหัวหน้างาน - ทุนการฝึกอบรม ในเรื่องที่เกี่ยวข้องกับงานประจำ - สวัสดิการเบิกค่าเล่าเรียนบุตร - มีการทำประกันสุขภาพ กับบุคลากร

5.2 ความผูกพันของบุคลากร

ก. การประเมินความผูกพันของบุคลากร

(1) ปัจจัยขับเคลื่อนความผูกพัน

คณะฯ สำรวจปัจจัยที่มีผลต่อความผูกพันขององค์กร และระดับความผูกพันกับองค์กร ปีละ 1 ครั้ง เพื่อให้ได้ข้อคิดเห็นที่แท้จริงเกี่ยวกับปัจจัยที่เกี่ยวข้องกับความผูกพัน ต่อองค์กร และนำเข้าไปประชุมคณะกรรมการคณะฯ เพื่อจัดทำเป็นแผนยุทธศาสตร์และแผนปฏิบัติงาน ในเรื่องความผูกพันของบุคลากร ได้ดำเนินการวิเคราะห์ปัจจัยขับเคลื่อนความผูกพัน และประเมินความผูกพันของบุคลากร ดังนี้ ทำการวิเคราะห์

ข้อมูลจากบุคลากรที่ลาออก พบว่า สาเหตุของการลาออก กลับภูมิลำเนา และย้ายถิ่นฐานตามคู่สมรส ประเมินความผูกพันในรูปแบบที่เป็นทางการ เช่น การสำรวจความผูกพัน ประเมินความผูกพันในรูปแบบที่ไม่เป็นทางการ โดยการพูดคุยกลุ่มย่อย นอกจากนี้ คณะฯ ยังสนับสนุนบุคลากรทั้งสายวิชาการและสายสนับสนุน ให้ได้รับการฝึกอบรมเพื่อให้เกิดการพัฒนาทักษะการทำงานที่สอดคล้องกับงานประจำ นำทักษะที่ได้รับการฝึกอบรมและพัฒนาไปประยุกต์ใช้ในองค์กรเพื่อให้เกิดความรักและประสพการณ์ในการทำงาน

(2) การประเมินความผูกพัน

คณะฯ มีกระบวนการประเมินความผูกพันของบุคลากรอย่างเป็นทางการโดยใช้แบบประเมินความผูกพัน ผลการประเมินความผูกพันของบุคลากรดำเนินงานในความรับผิดชอบ อยู่ในระดับดี (3.98) สำหรับการประเมินความผูกพันอย่างไม่เป็นทางการ ประเมินจากการมีส่วนร่วมของบุคลากรในกิจกรรม/โครงการต่างๆ ที่คณะฯ จัดขึ้น โดยบุคลากรส่วนใหญ่ร้อยละ 80 ให้ความร่วมมือเข้าร่วมกิจกรรม/โครงการ อาทิเช่น กิจกรรม 5 ส และ Big Cleaning Day กิจกรรมแลกเปลี่ยนเรียนรู้ (KM) กิจกรรมพัฒนาบุคลากร เป็นต้น

จากผลการประเมินความผูกพันของบุคลากรต่อองค์กรพบว่า บุคลากรส่วนใหญ่มีความผูกพันต่อองค์กร อยู่ในระดับดี การที่บุคลากรมีความผูกพันต่อองค์กรอยู่ในระดับดี เป็นตัวชี้วัดว่าการดำเนินงานของคณะฯ มีแนวโน้มที่ดี อาทิ ผลลัพธ์ด้านผลิตภัณฑ์และกระบวนการ จำนวนโครงการและร้อยละความพึงพอใจของนิสิต/ผู้รับบริการที่น่าจะมีแนวโน้มเพิ่มขึ้น ทั้งนี้ คณะฯ ได้นำผลการประเมินความผูกพันของบุคลากรต่อองค์กรมาสื่อสารกับบุคลากรเพื่อเชื่อมโยงกับผลลัพธ์เช่น นำผลการประเมินความผูกพันของบุคลากรด้านโอกาสและความก้าวหน้าทางอาชีพในองค์กรมาปรับปรุงผลิตภัณฑ์/บริการที่มีความหลากหลายของรูปแบบการให้บริการเพื่อสร้างความประทับใจให้กับลูกค้า/ผู้รับบริการ เป็นต้น นอกจากนี้คณะฯ ได้สนับสนุนให้บุคลากรเพิ่มทักษะในการปฏิบัติงานโดยจัดวิทยากรให้ความรู้ จัดส่งบุคลากรเข้าร่วมฝึกอบรมฯ เพื่อเพิ่มขีดความสามารถในการให้บริการ

ข. วัฒนธรรมองค์กร

คณะฯ กำหนดวัฒนธรรมองค์กรคือ “กระตือรือร้น มุ่งมั่น ร่วมมือ รับผิดชอบต่อชุมชน” โดยมีจุดเน้นสำคัญคือการทำงานแบบมีส่วนร่วม การให้ความสำคัญกับการสื่อสารภายในองค์กร และมุ่งเน้นการเป็นองค์กรแห่งการเรียนรู้ จากวัฒนธรรมองค์กรที่บุคลากรทุกคนร่วมกันกำหนดจึงเป็นเสมือนบุคลิกภาพและจิตวิญญาณของคณะฯ ส่งผลต่อพฤติกรรมการทำงานของบุคลากรให้มีลักษณะเด่น 5 ประการคือ

- (1) ความสามัคคี : บุคลากรคณะฯ มีความผูกพันใกล้ชิดเหมือนคนในครอบครัวเดียวกัน มีน้ำใจช่วยเหลือซึ่งกันและกัน ถึงแม้บางครั้งมีความคิดเห็นไม่ตรงกัน แต่รู้จักให้อภัย
- (2) ความคิดสร้างสรรค์ : บุคลากรคณะฯ มีความรู้ ความสามารถ และความชำนาญเฉพาะด้านสามารถนำมาประยุกต์ใช้ในการสร้างผลิตภัณฑ์/บริการที่หลากหลาย ส่งผลดีต่อภาพลักษณ์ของคณะฯ ในการให้บริการวิชาการ
- (3) ความมุ่งมั่นให้เกิดผลสำเร็จของงาน : บุคลากรคณะฯ ได้รับมอบหมายให้ทำงานตรงตามความรู้ความสามารถ และคณะฯ เปิดโอกาสให้มีอิสระทางความคิด บุคลากรจึงทำงานด้วยใจรัก และถือว่างานในหน้าที่เป็นงานที่ท้าทาย ในขณะเดียวกันระบบการทำงานเป็นทีมแบบข้ามสายงานก็ช่วยให้บุคลากรมีโอกาสได้เรียนรู้งานอื่นๆ เพิ่มเติมอย่างรอบด้าน และได้เพิ่มพูนทักษะความชำนาญจน

สามารถทำงานแทนบุคลากรอื่นในยามจำเป็นได้ นอกจากนี้ตำแหน่งงานที่ทำงานนี้ยังมีความมั่นคงสูง เพราะเป็นงานที่อยู่ภายใต้การกำกับดูแลของมหาวิทยาลัยซึ่งเป็นหน่วยงานของรัฐ บุคลากรส่วนใหญ่จึงเห็นว่าปัจจัยเหล่านี้ส่งผลให้เกิดความมุ่งมั่นที่จะทำงานอย่างเต็มที่

- (4) การมีจิตบริการแก่ลูกค้า : บุคลากรคณะฯ มีความใกล้ชิดคุ้นเคยและเข้าใจวัฒนธรรมท้องถิ่นได้อย่างลุ่มลึก สามารถนำมาปรับใช้ในการให้บริการลูกค้าได้อย่างถูกต้องและเหมาะสม โดยมุ่งสร้างความประทับใจให้แก่ลูกค้าด้วยการยึดถือลูกค้าเป็นศูนย์กลางและมุ่งเน้นการมีจิตบริการ เห็นได้จากการจัดโครงการ/กิจกรรมต่างๆ ได้รับความชื่นชม ด้วยเหตุผลที่สำคัญประการหนึ่งก็คือบุคลากรของคณะฯ มีความเป็นกันเอง มีน้ำใจ และมีมนุษยสัมพันธ์
- (5) การคำนึงถึงผลที่มีต่อสังคม : บุคลากรคณะฯ ได้รับการปลูกฝังและถ่ายทอดจากบุคลากรรุ่นเก่าให้ยึดถือปณิธาน “ประโยชน์ของเพื่อนมนุษย์เป็นกิจที่หนึ่ง (Our Soul is for the Benefit of Mankind)” เป็นหลักในการทำงาน เป้าหมายในการทำงานของบุคลากรจึงมุ่งสร้างประโยชน์ต่อสังคม ทั้งการศึกษาวิจัย การให้บริการวิชาการ

ค. การจัดการผลการปฏิบัติงานและการพัฒนา

(1) การจัดการผลการปฏิบัติงาน

คณะฯ มีระบบการจัดการผลการปฏิบัติงานของบุคลากรออกเป็น 2 ส่วนคือ การประเมินสมรรถนะหลัก (Competency) ซึ่งใช้วิธีการประเมิน 360 องศา และการประเมินผลการปฏิบัติงานตามคำรับรอง โดยดำเนินการในรูปแบบและแนวทางการประเมินแบ่งเป็น 2 กลุ่ม ได้แก่ ผู้ประเมิน และผู้รับการประเมิน

1. ผู้ประเมิน อยู่ในรูปของคณะกรรมการ ทำหน้าที่พิจารณาตรวจสอบผลการปฏิบัติงานของบุคลากร โดยกำหนดหลักเกณฑ์การให้คะแนน ประกาศเกณฑ์ต่างๆ ให้บุคลากรได้รับทราบ ได้แก่ เกณฑ์การให้คะแนน การประมวลผลคะแนน และผู้ให้ข้อมูล โดยการสอบถาม-สัมภาษณ์ รวมทั้งการชี้แจงจุดอ่อน จุดแข็งของผู้รับการประเมิน กลั่นกรองผลการให้คะแนนประเมินและพิจารณาลงความเห็นพร้อมทั้งส่งการรายงานผลให้ผู้บริหารสูงสุดของมหาวิทยาลัย ได้รับทราบและพิจารณาเลื่อนขั้นเงินเดือน/เพิ่มค่าจ้าง

2. ผู้รับการประเมิน ได้แก่ บุคลากรทุกคนของคณะฯ ซึ่งมีส่วนร่วมในการประเมินโดยการรับรู้และยอมรับหลักเกณฑ์ วิธีการและเป้าหมายในการประเมิน รวมทั้งมีการจัดทำข้อตกลงร่วมกับผู้บังคับบัญชาเบื้องต้นก่อนถึงรอบการประเมินภายหลังทราบผลการประเมินจะได้รับคำอธิบายชี้แจงวิธีการปรับปรุงและพัฒนาตนเองและพัฒนางานเป็นรายบุคคลอย่างเหมาะสม และเป็นที่ยอมรับ

คณะฯ กำหนดวิธีการพัฒนาบุคลากร เมื่อสิ้นสุกรอบปีการประเมินผลการปฏิบัติงานของบุคลากร คณะฯ ได้มีการทบทวนสรุปประเด็นปัญหา และความจำเป็นเร่งด่วนที่ต้องการพัฒนาของบุคลากร โดยคณะฯ ได้กำหนดแผนพัฒนารายบุคคลขึ้น เพื่อสามารถปรับปรุง แก้ไข และพัฒนาบุคลากรได้อย่างเป็นรูปธรรม สำหรับการบริหารค่าตอบแทน คณะฯ ใช้หลักธรรมาภิบาลมาบริหารจัดการองค์กร เพื่อให้บุคลากรทุกคนเกิดความมั่นใจสูงสุดต่อผลที่ได้รับจากการปฏิบัติงานว่ามีความเสมอภาคและยุติธรรม การพิจารณาเลื่อนขั้นเงินเดือน/เพิ่มค่าจ้าง กระทำในรอบ 1 ปี โดยกำหนดให้บุคลากรทุกคนรายงานผลการปฏิบัติงาน ตามรอบการประเมิน เพื่อพิจารณาจ่ายค่าตอบแทนให้สอดคล้องตามปริมาณงานและคุณภาพงานของบุคลากรในรอบการประเมินนั้นๆ โดยมีคณะกรรมการทำหน้าที่ตรวจสอบและประเมินให้คะแนนตามเกณฑ์ของมหาวิทยาลัย และ

ตามเกณฑ์ภายในคณะฯ ซึ่งได้จากการประชุมตกลงร่วมกันเป็นการเฉพาะเพื่อให้สอดคล้องกับลักษณะงานของบุคลากรทุกฝ่าย เมื่อได้ข้อสรุปผลคะแนนการประเมินแล้วก็จะแจ้งให้บุคลากรรับทราบอย่างทั่วถึง เพื่อให้เป็นไปตามหลักการทำงานที่มุ่งเน้นความโปร่งใส ไม่เลือกปฏิบัติ และตรวจสอบได้

(2) การพัฒนาผลการปฏิบัติงาน

คณะฯ ใช้ข้อมูลจากแบบสำรวจ และข้อมูลจากภาระงานรายบุคคลเกี่ยวกับความต้องการในการพัฒนาตนเองในด้านต่างๆ มาจัดทำแผนพัฒนาบุคลากร และจัดกิจกรรมส่งเสริม สนับสนุนให้บุคลากรได้รับการพัฒนา นอกจากนี้คณะฯ ได้ใช้วิธีการดังต่อไปนี้ในการพิจารณาเพื่อการดำเนินงานเกี่ยวกับระบบการเรียนรู้และการพัฒนาสำหรับบุคลากรและผู้นำของคณะฯ

1. คณะฯ มีสมรรถนะหลักคือ “ประสานงานรอบทิศ ผูกมิตรเครือข่ายอย่างยั่งยืน” และถือเป็นความท้าทายเชิง กลยุทธ์ โดยภารกิจหลักของการจัดการเรียนการสอน การวิจัย และการให้บริการวิชาการ รวมทั้งทำนุบำรุงศิลปวัฒนธรรม ทั้งนี้เพื่อให้การดำเนินงานสามารถบรรลุผลสำเร็จตามเป้าหมายที่กำหนดไว้ คณะฯ ได้ใช้แนวทางของระบบ Succession planning มาพัฒนาองค์กรให้เติบโตอย่างต่อเนื่อง โดยมุ่งเน้นการพัฒนาศักยภาพของบุคลากรเป็นสำคัญ มีการสร้างแรงจูงใจให้แก่บุคลากรที่ต้องการความก้าวหน้า และป้องกันความเสี่ยงจากการออกจากงานของบุคลากร ดังนี้

- 1) มุ่งเน้น “สร้างกำลังคน” โดยการเพิ่มพูนศักยภาพของบุคลากรปัจจุบัน เช่น กำหนดให้บุคลากรและประธานหลักสูตรเข้ารับการอบรม สัมมนา ในประเด็นที่ตรงตามสายงานที่รับผิดชอบ หรือเกี่ยวข้องกับหน้าที่งาน อย่างน้อยปีละ 1 ครั้งเพื่อให้เกิดการเรียนรู้สิ่งใหม่ๆ
- 2) มุ่งเน้นการพัฒนาบุคลากรอย่างต่อเนื่อง โดยกำหนดแผนพัฒนาบุคลากรเป็นรายบุคคลไว้ในแผนการพัฒนาหลักสูตรด้านกำลังคน และรายงานผลการปฏิบัติงานตามรอบการประเมิน และมีการสรุปผลการพัฒนาตนเองและพัฒนางานของบุคลากรเมื่อสิ้นสุดรอบปีการประเมิน เพื่อเน้นความสามารถในการจัดการตนเองอย่างมีประสิทธิภาพของบุคลากร
- 3) มุ่งเน้นการรักษาบุคลากรที่มีอยู่ โดยเสริมสร้างความมั่นคงในอาชีพ มีการกำหนดเส้นทางความก้าวหน้าในอาชีพอย่างเป็นระบบ รวมทั้งมีการเสริมสร้างขวัญและกำลังใจในการทำงาน การเสริมสร้างความผูกพันของบุคลากรผ่านโครงการและกิจกรรมต่างๆ ได้แก่ การจัดโครงการเสริมสร้างกำลังใจและวัฒนธรรมองค์กร โครงการกิจกรรมวันขึ้นปีใหม่ ทำบุญคุณะ และโครงการพัฒนาบุคลากรเพื่อเสริมสร้างศักยภาพและคุณภาพในการปฏิบัติงาน
- 4) มุ่งเน้นการคัดเลือกบุคลากรที่มีคุณภาพเข้ามาทำงาน โดยกำหนดคุณสมบัติของผู้ที่จะเข้ามาทำงานในคณะฯ ให้สอดคล้องกับภารกิจหลัก และสามารถรองรับการเปลี่ยนแปลงได้ตามบริบทของสังคมในประเทศ สังคมเพื่อนบ้าน และสังคมโลก ทั้งนี้คณะฯ ได้ใช้วิธีคัดเลือกอย่างเป็นทางการ เพื่อให้ได้บุคลากรตรงตามความต้องการของคณะฯ
- 5) มีการปรับปรุงสภาพแวดล้อมในการทำงานและมีอุปกรณ์/เครื่องมือสำหรับการทำงานที่เหมาะสมเพื่อให้บุคลากรมีความสุขกับการทำงานและเอื้อต่อการเรียนรู้สิ่งใหม่ๆ เพื่อเพิ่มผลผลิตของงานอย่างสม่ำเสมอ

2. การปรับปรุงผลการดำเนินการขององค์กร และนวัตกรรม : คณะฯ ได้ดำเนินการดังนี้

- 1) กำหนดเป้าหมายให้คณะฯ เป็นองค์กรแห่งการเรียนรู้แบบมุ่งสู่ความเป็นเลิศในการ จัดการ เรียนการสอน การบริการด้านวิชาการและการวิจัย โดยสนับสนุนและส่งเสริมให้บุคลากรได้ ยกระดับความรู้ความสามารถอย่างทั่วถึง ได้แก่ การจัดสรรทุนให้บุคลากรได้ผลิตผลงานวิจัย เพื่อสร้างองค์ความรู้ใหม่ที่สอดคล้องกับภารกิจ และพันธกิจของคณะฯ ทั้งการวิจัยรายบุคคล และการวิจัยเป็นทีม มีการสนับสนุนให้บุคลากรได้ศึกษาต่อในระดับที่สูงขึ้น รวมทั้งสนับสนุน ให้บุคลากรประสานความร่วมมือกับหน่วยงานอื่นๆ เพื่อผลิตผลงานด้านบริการวิชาการให้แก่ สังคม
- 2) กำหนดแผนงานปรับปรุงระบบเทคโนโลยีสารสนเทศ โดยมอบหมายให้ผู้รับผิดชอบจัดทำ ระบบฐานข้อมูลด้านวัสดุอุปกรณ์ ครุภัณฑ์ และสารเคมีของคณะฯ ที่ใช้ในการเรียนการสอน ฐานข้อมูลการวิจัยและบริการวิชาการ เพื่อเผยแพร่ผลงานของคณะฯ ให้มีความแพร่หลาย มากขึ้น ทั้งในรูปแบบของรายงานวิจัยบทความวิจัย บทความวิชาการ ซึ่งเป็นผลงานของ บุคลากรในคณะฯ
- 3) สร้างระบบเครือข่ายออนไลน์ในเว็บไซต์ของคณะฯ เพื่อขยายฐานความรู้โดยการเชื่อมโยงกับ แหล่งข้อมูลหน่วยงานอื่นภายในมหาวิทยาลัย

3. จริยธรรมและวิถีปฏิบัติอย่างมีจริยธรรม : บุคลากรทุกคนได้ช่วยกันกำหนดรายละเอียดต่างๆ ขึ้น ด้วย “ กระตือรือร้น มุ่งมั่น ร่วมมือ รับผิดชอบ ต่อชุมชน (RICE: Responsibility Intention Collaborate Enthusiastic)” ทั้งนี้คณะฯ ได้ยึดถือหลักคิดดังกล่าวมาปฏิบัติอย่างจริงจังเพื่อให้ผลการดำเนินงานเกิด ประโยชน์แก่สังคมอันเป็นเป้าหมายสูงสุดในการดำเนินงานของคณะฯ

4. การมุ่งเน้นลูกค้า : คณะฯ เน้นการให้บริการการเรียนการสอน วิจัย และบริการวิชาการโดยยึดผู้เรียน เป็นศูนย์กลางและมีการดำเนินงานแบบระบบทีมและทีมข้ามสายงาน เพื่อให้บุคลากรที่มีอยู่สามารถขับเคลื่อน งานต่างๆ ให้บรรลุผลสำเร็จได้ตามเป้าหมาย ทั้งนี้คณะฯ ได้วางแผนงานทั้งเชิงรับและเชิงรุก โดยกำหนดไว้ใน แผนปฏิบัติการประจำปีและแผนกลยุทธ์ เพื่อรักษากลุ่มผู้เรียนเก่าเอาไว้ ขณะเดียวกันก็มีการขยายฐานลูกค้า ใหม่ให้มากขึ้น และมอบหมายให้มีบุคลากรรับผิดชอบจัดโครงการ/กิจกรรมที่มุ่งเน้นกลุ่มเป้าหมายสัมพันธ์ กำหนดแผนงานปรับปรุงกระบวนการทำงานให้มีประสิทธิภาพยิ่งขึ้น อีกทั้งยังมีการนำผลประเมินจากโครงการ ต่าง ๆ มาปรับปรุงแก้ไข เพื่อสามารถตอบสนองความต้องการของลูกค้าได้อย่างทั่วถึง

5. ความต้องการด้านการเรียนรู้และการพัฒนา : คณะฯ พิจารณาการรายงานผลการปฏิบัติงานของ บุคลากรตามรอบการประเมินทุก 1 ปี โดยมอบหมายให้ประธานหลักสูตร/หัวหน้ากลุ่มซึ่งเป็นผู้รับผิดชอบดูแล ด้านการประเมินผล ได้นำผลการประเมินจากคณะกรรมการมาวิเคราะห์ และจัดลำดับความสำคัญของความ ต้องการที่บุคลากรและคณะกรรมการได้ระบุไว้ กำหนดเป้าหมายการดำเนินงานทั้งในระยะสั้น และระยะยาว เพื่อพัฒนาจุดอ่อนและเสริมจุดแข็งให้แก่บุคลากร ดังนี้

- i. การดำเนินงานในระยะสั้น พิจารณาความต้องการของบุคลากรจากรอบการประเมินตามความ จำเป็นเร่งด่วน และความเป็นไปได้ของการตอบสนองความต้องการนั้น เช่น การจัดส่ง บุคลากรเข้าร่วมประชุมอบรม/สัมมนาอย่างทั่วถึง และมีการรายงานผลการเข้าร่วมให้ ผู้บริหารและ/หรือที่ประชุมได้รับทราบ เพื่อเป็นการแลกเปลี่ยนเรียนรู้ซึ่งกันและกัน

- ii. การดำเนินงานในระยะยาว จัดทำแผนการพัฒนาและเรียนรู้ของบุคลากรฯ ให้ครอบคลุมทุกด้าน โดยกำหนดรูปแบบวิธีการเครื่องมือกรอบเวลาค่าใช้จ่าย และผู้รับผิดชอบรวมทั้งมีการประเมินผลการพัฒนาและเรียนรู้ของบุคลากรอย่างเป็นระบบทั้งในด้านความพึงพอใจสิ่งที่ได้เรียนรู้พฤติกรรมและผลงาน

6. การถ่ายโอนความรู้จากบุคลากรที่ลาออกหรือเกษียณอายุ : คณะฯ ได้กำหนดให้บุคลากรทุกคนจัดทำ Job Description เก็บรวบรวมไว้เป็นหลักฐาน และจัดทำภาระงานในรอบปีงบประมาณเพื่อให้สอดคล้องตาม KPI ของคณะฯ มีการจัดระบบพี่เลี้ยงเพื่อสอนงานให้แก่บุคลากรเข้าใหม่ ใช้ระบบการทำงานเป็นทีมและแบบทีมข้ามสายงาน เพื่อป้องกันการเกิดปัญหาการปฏิบัติงานทั้งในเวลาปัจจุบันและกรณีที่บุคลากรลาออกหรือเกษียณอายุ

นอกจากนี้คณะฯ ยังมอบหมายให้ผู้รับผิดชอบงานการเจ้าหน้าที่จัดเก็บข้อมูลของบุคลากรทุกคนไว้ในระบบฐานข้อมูลของมหาวิทยาลัย รวมทั้งข้อมูลของบุคลากรที่ลาออกหรือเกษียณอายุ เพื่อให้สามารถติดต่อสื่อสารขอคำปรึกษาแนะนำได้ในบางกรณีและใช้เป็นฐานข้อมูลสร้างเครือข่ายของการดำเนินงานที่เกี่ยวข้องกับพันธกิจของคณะฯ

7. การส่งเสริมให้มีการใช้ความรู้และทักษะใหม่ในการปฏิบัติงาน : การดำเนินงานของคณะฯ มีภารกิจหลักในการให้บริการวิชาการด้านการเกษตรแก่ผู้รับบริการหลากหลายกลุ่ม ดังนั้นเพื่อให้ผลการดำเนินงานสนองต่อความต้องการของทุกฝ่ายได้อย่างมีประสิทธิภาพ คณะฯ จึงกำหนดเป้าหมายให้บุคลากรได้ใช้ความรู้ความสามารถได้อย่างเต็มที่และเป็นอิสระโดยไม่ขัดต่อภารกิจหลัก ตลอดจนระเบียบกฎเกณฑ์ของมหาวิทยาลัย นอกจากนี้ยังมุ่งส่งเสริมให้บุคลากรมีโอกาสพัฒนาทักษะและเพิ่มพูนความรู้ใหม่ๆ เพื่อให้รองรับต่อความเปลี่ยนแปลงต่างๆ ได้ทันเวลา และเป็นระบบ คณะฯ จึงมีแผนงานอย่างชัดเจนกำหนดให้บุคลากรมีการพัฒนาทักษะของบุคลากรอย่างครบถ้วนและทั่วถึง เช่นการสนับสนุนให้เข้ารับการพัฒนาทักษะทางวิชาชีพ เช่น การอบรมการพัฒนาอาจารย์มืออาชีพ การอบรมด้าน IT การอบรมด้านการประเมินภาระงาน การขอตำแหน่งวิชาการ และการเขียนตำรา การอบรมด้านการพัฒนาการเขียนงานวิจัย เป็นต้น และการจัดโครงการพัฒนาบุคลากร

(3) ประสิทธิภาพของการเรียนรู้และการพัฒนา

คณะฯ มีกระบวนการประเมินประสิทธิผลและประสิทธิภาพของระบบการเรียนรู้และการพัฒนา โดยกำหนดให้มีการประเมินผลการปฏิบัติงานตามภาระงาน จำนวน 1 ครั้งต่อปี เพื่อพัฒนาบุคลากรให้สามารถปฏิบัติงานบรรลุตามเป้าหมายของคณะฯ เน้นวิธีการประเมินที่โปร่งใส ตรวจสอบได้ และมีความเป็นธรรม นำผลการประเมินมาใช้ปรับปรุงและพัฒนางาน พัฒนาการตนเองของบุคลากร นอกจากนี้ยังใช้เป็นส่วนหนึ่งในการพิจารณาความดีความชอบประจำปี โดยมีขั้นตอนการปฏิบัติงานดังนี้

1. กำหนดรูปแบบและแนวทางการประเมิน แบ่งออกเป็น 2 กลุ่ม คือ 1) ผู้ประเมิน อยู่ในรูปของคณะกรรมการ ทำหน้าที่พิจารณาตรวจสอบผลการปฏิบัติงานของบุคลากร โดยกำหนดหลักเกณฑ์การให้คะแนน ประกาศเกณฑ์ต่างๆ ให้บุคลากรได้รับทราบ ได้แก่ เกณฑ์การให้คะแนน การประมวลผลคะแนน และผู้ให้ข้อมูล โดยการสอบถาม-สัมภาษณ์ รวมทั้งการชี้แจงจุดอ่อน จุดแข็งของผู้รับการประเมิน กลับกรองผลการให้คะแนนประเมินและพิจารณาลงความเห็นพร้อมทั้งส่งการรายงานผลให้ผู้บริหารสูงสุด

ของมหาวิทยาลัย ได้รับทราบและพิจารณาเลื่อนขั้นเงินเดือน/เพิ่มค่าจ้าง และ 2) ผู้รับการประเมิน ได้แก่ บุคลากรทุกคนของคณะฯ ซึ่งมีส่วนร่วมในการประเมินโดยการรับรู้และยอมรับหลักเกณฑ์ วิธีการและเป้าหมายในการประเมิน รวมทั้งมีการจัดทำข้อตกลงร่วมกับผู้บังคับบัญชาเบื้องต้นก่อนถึงรอบการประเมิน ภายหลังทราบผลการประเมินจะได้รับคำอธิบายชี้แจงวิธีการปรับปรุงและพัฒนาตนเองและพัฒนางานเป็นรายบุคคลอย่างเหมาะสม และเป็นที่ยอมรับ

2. กำหนดวิธีการประเมิน แบ่งออกเป็น 2 ส่วนคือ ประเมินผลสัมฤทธิ์ของงาน 80% ประกอบด้วยผลงานประจำตามกรอบตำแหน่งงาน หรือผลงานตามหน้าที่ความรับผิดชอบ และผลงานเชิงพัฒนา ได้แก่ ผลงานที่เกิดจากความคิดริเริ่มสร้างสรรค์เป็นประโยชน์ต่อการพัฒนางานให้มีประสิทธิภาพ และประเมินความสามารถเชิงสมรรถนะ (Competency) 20% ประกอบด้วยสมรรถนะหลัก และสมรรถนะรองตามสายงานของบุคลากร โดยทำการประเมินแบบ 360 องศา

3. กำหนดระดับคะแนนการประเมิน โดยยึดตามเกณฑ์ของมหาวิทยาลัย ซึ่งได้มาจากการประมวลผลค่าคะแนนการประเมินจากคณะกรรมการ แบ่งเป็น 5 ระดับ ได้แก่ ดีเด่น = 90-100 ,ดีมาก = 80-89, ดี = 70-79 ,พอใช้ = 60-69 และ ปรับปรุง = น้อยกว่า 60

4. กำหนดวิธีการพัฒนาบุคลากร เมื่อสิ้นสุตรอบปี คณะฯ โดยผู้บริหารมีการทบทวนสรุปประเด็นปัญหา และความจำเป็นเร่งด่วนที่ต้องการพัฒนาบุคลากร โดยคณะฯ กำหนดแผนพัฒนาบุคลากรรายบุคคลขึ้นเพื่อให้สามารถปรับปรุง แก้ไขและพัฒนาบุคลากรได้อย่างเป็นรูปธรรม ทั้งนี้คณะฯ สนับสนุนให้บุคลากรมีโอกาสได้เข้าร่วมการอบรมสัมมนา หรือกิจกรรมพัฒนาบุคลากรที่คณะฯ จัดขึ้น ได้แก่ อบรมด้านการพัฒนาตนเองสู่อาจารย์มืออาชีพ UPPSF อบรมการเขียนตำรา การขอตำแหน่งทางวิชาการ การเขียนข้อเสนอโครงการวิจัย เป็นต้น ทำให้บุคลากรสามารถนำความรู้มาพัฒนางาน และเพิ่มขีดความสามารถในการปฏิบัติงานในหน้าที่ความรับผิดชอบได้เป็นอย่างดี

(4) ความก้าวหน้าในอาชีพการงาน

คณะฯ มีกระบวนการจัดการความก้าวหน้าในอาชีพการงานของบุคลากรทั้งองค์กร โดยดำเนินการดังต่อไปนี้

1. จัดทำแผนพัฒนาตนเอง โดยยึดหลักเกณฑ์ที่มหาวิทยาลัยกำหนดเน้นวิธีการที่ชัดเจนและโปร่งใส ตลอดจนมีการสื่อสารให้บุคลากรทุกคนได้รับทราบ เพื่อสร้างความเข้าใจร่วมกัน

2. กำหนดแผนการเตรียมบุคลากรเพื่อเข้าสู่ตำแหน่งที่สูงขึ้น โดยการวิเคราะห์ตำแหน่งงานที่มีอยู่จริงในปัจจุบัน เพื่อนำมาร่วมกันจัดกลุ่มงาน และจัดทำรูปแบบเส้นทางความก้าวหน้าในสายอาชีพ การเติบโตของหัวหน้ากลุ่ม มอบหมายให้มีรักษาการในตำแหน่งหัวหน้ากลุ่ม และมีนโยบายในการกำหนดตำแหน่งหัวหน้าฝ่าย เพื่อสรรหาผู้ดำรงตำแหน่ง และมีการสับเปลี่ยนโยกย้ายงานน้อย

3. กำหนดเป้าหมายการจัดทำแผนงานเพื่อขับเคลื่อนบุคลากรตามกลุ่มงานให้เข้าสู่ตำแหน่งงานที่สูงขึ้นไว้ในแผนปฏิบัติการประจำปีอย่างต่อเนื่องทุกปี โดย คณะฯ ได้ให้ความสำคัญกับการมีส่วนร่วมของผู้บริหารในการเป็นคณะกรรมการและการให้บุคลากรได้มีส่วนร่วมในขั้นตอนการศึกษาสำรวจวิเคราะห์สถานการณ์การบริหารทรัพยากรบุคคลเพื่อออกแบบข้อเสนอความก้าวหน้าและหลักเกณฑ์อย่างโปร่งใสเป็นธรรม

4. กำหนดเป็นนโยบายของคณะฯ ในการเพิ่มความท้าทายด้านการบริหารจัดการทรัพยากรบุคคลในแง่ที่ทำให้บุคลากรในคณะฯ มีความพึงพอใจในเส้นทางความก้าวหน้าในอาชีพของตน ซึ่งในการดำเนินการดังกล่าวนี้มีคณะกรรมการและคณะทำงาน ซึ่งประกอบด้วยผู้แทนจากบุคลากรทั้งสองฝ่ายงาน รับผิดชอบการจัดทำเส้นทางความก้าวหน้าในสายอาชีพและหลักเกณฑ์ที่เกี่ยวข้องโดยร่วมกันประชุมเพื่อศึกษาและวิเคราะห์ระเบียบกฎเกณฑ์ต่างๆ ของมหาวิทยาลัย รวมทั้งการศึกษารูปแบบจากหน่วยงานอื่น ตลอดจนวิเคราะห์ข้อมูลทั้งหมดของคณะฯ เพื่อใช้ในการออกแบบระบบ

ทั้งนี้ขั้นตอนของตำแหน่งและภาระหน้าที่การงานพร้อมทั้งคุณสมบัติในการดำรงตำแหน่งในแต่ละระดับกำหนดไว้อย่างชัดเจนตามหลักเกณฑ์และเงื่อนไขการแต่งตั้งของมหาวิทยาลัย โดยมีการกลั่นกรองและคัดเลือกบุคลากรที่มีความรู้ความสามารถเข้าสู่ตำแหน่งอย่างมีประสิทธิภาพและเป็นธรรม รวมทั้งมีระบบการประเมินผลการปฏิบัติงานของบุคลากรมีการกำหนดตำแหน่งสำคัญ และมีการประเมินศักยภาพบุคคลและความต้องการได้รับการพัฒนา โดยใช้หลัก Competency Base อีกทั้งยังมีการวางแผนพัฒนาความก้าวหน้าในสายอาชีพมีการปฏิบัติตามแผนที่กำหนดไว้ได้แก่ การพัฒนารายบุคคล การติดตามตรวจสอบ การติดตามและประเมินผลวิธีดำเนินการดังกล่าว คณะฯ ยังสามารถกำหนดตัวบุคคลที่เหมาะสมในการวางแผนพัฒนาความก้าวหน้าในสายอาชีพให้เจริญเติบโตเป็นกำลังสำคัญขององค์กรได้ต่อไป

ข้อมูลบุคลากรคณะเกษตรศาสตร์และทรัพยากรธรรมชาติ

ในปีงบประมาณ พ.ศ.2565 คณะเกษตรศาสตร์และทรัพยากรธรรมชาติ มีบุคลากรสายวิชาการ จำนวนทั้งสิ้น 42 คน ประกอบไปด้วย ผู้ที่มีตำแหน่งอาจารย์ จำนวน 16 คน และผู้ที่มีตำแหน่งทางวิชาการ ในระดับผู้ช่วยศาสตราจารย์ จำนวน 21 คน รองศาสตราจารย์ 5 คน มีบุคลากรสายสนับสนุน จำนวนทั้งสิ้น 26 คน โดยมีรายละเอียดข้อมูลดังต่อไปนี้

ข้อมูลบุคลากร จำแนกตามวุฒิการศึกษา 5 ปีย้อนหลัง (พ.ศ. 2561-2564)

รายละเอียด	2560	2561	2562	2563	2564
สายวิชาการ					
วุฒิปริญญาโท	7	7	6	5	5
วุฒิปริญญาเอก	37	37	37	37	37
สายสนับสนุน					
วุฒิต่ำกว่าปริญญาตรี	1	1	1	1	1
วุฒิปริญญาตรี	17	17	17	17	18
วุฒิปริญญาโท	6	6	6	6	6
วุฒิปริญญาเอก	2	2	2	2	2

ข้อมูลบุคลากรสายวิชาการที่มีตำแหน่งทางวิชาการ 5 ปีย้อนหลัง (พ.ศ. 2561-2564)

รายละเอียด	2560	2561	2562	2563	2564
อาจารย์	29	23	22	17	16
ผู้ช่วยศาสตราจารย์	11	16	17	20	21
รองศาสตราจารย์	3	4	4	5	5

ข้อมูลบุคลากรคณะเกษตรศาสตร์ฯ 5 ปีย้อนหลัง (พ.ศ. 2561-2564)

รายละเอียด	2560	2561	2562	2563	2564
สายวิชาการ					
วุฒิปริญญาโท	7	7	6	5	5
วุฒิปริญญาเอก	37	37	37	37	37
สายสนับสนุน					
วุฒิต่ำกว่าปริญญาตรี	1	1	1	1	1
วุฒิปริญญาตรี	17	17	17	17	18
วุฒิปริญญาโท	6	6	6	6	6
วุฒิปริญญาเอก	2	2	2	2	2

รายชื่อพนักงานสายวิชาการ (อาจารย์) จำแนกตามสาขาวิชา ดังนี้

ลำดับ ที่	ชื่อ นามสกุล	ตำแหน่ง	คุณวุฒิสูงสุด ทางวิชาการ	สถานะ
สาขาวิชาการประมง				
1	ดร.กรทิพย์ กันนิการ์	อาจารย์	ปร.ด.(เพาะเลี้ยงสัตว์น้ำ)	ปฏิบัติงาน
2	ผศ.ดร.กัญญาณัฐ สุนทร ประสิทธิ์	ผู้ช่วยศาสตราจารย์	ปร.ด.(วิทยาศาสตร์การประมง)	ปฏิบัติงาน
3	ผศ.ดร.เกรียงไกร สีตะพันธุ์	ผู้ช่วยศาสตราจารย์	ปร.ด. (เพาะเลี้ยงสัตว์น้ำ)	ปฏิบัติงาน
4	รศ.ดร.ฉัตรมงคล สุวรรณภูมิ	รองศาสตราจารย์	วท.ด.(ความหลากหลายทาง ชีวภาพและชีววิทยาชาติพันธุ์)	ปฏิบัติงาน
5	รศ.ดร.ดุจฤดี ปานพรหมมินทร์	รองศาสตราจารย์	ปร.ด. (เทคโนโลยีชีวภาพเกษตร)	ปฏิบัติงาน
6	รศ.ดร.ไพบุลย์ ปะนาเส	รองศาสตราจารย์	ปร.ด.(เทคโนโลยีการประมงฯ)	ปฏิบัติงาน
7	ผศ.ศิริลักษณ์ ตันเจริญ	ผู้ช่วยศาสตราจารย์	วท.ม. (วิทยาศาสตร์การประมง)	ปฏิบัติงาน
8	ผศ.ดร.สันธิวัฒน์ พิทักษ์พล	ผู้ช่วยศาสตราจารย์	Ph.D. (Aquatic Environment Science)	ปฏิบัติงาน
สาขาวิชาเกษตรศาสตร์				
9	ดร.บุญร่วม คัดคำ	อาจารย์	วท.ด. (เทคโนโลยีการผลิตพืช)	ปฏิบัติงาน
10	ผศ.ดร.บุญฤทธิ์ สิ้นค้างาม	ผู้ช่วยศาสตราจารย์	ปร.ด. (การปรับปรุงพันธุ์พืช)	ปฏิบัติงาน
11	ดร.ภาวินี จันทรวิจิตร	อาจารย์	วท.ด. (พืชสวน)	ปฏิบัติงาน
12	รศ.ดร.มนัส ทิตยวรรณ	รองศาสตราจารย์	Ph.D. (Post management)	ปฏิบัติงาน
13	ผศ.ดร.วาสนา พิทักษ์พล	ผู้ช่วยศาสตราจารย์	Ph.D. (Postharvest Horticulture)	ปฏิบัติงาน
14	ผศ.ดร.วิพรพรรณ เนืองเม็ก	ผู้ช่วยศาสตราจารย์	วท.ด. (ชีววิทยา)	ปฏิบัติงาน
15	ผศ.ดร.ไวพจน์ กันจู่	ผู้ช่วยศาสตราจารย์	ปร.ด. (เทคโนโลยีชีวภาพเกษตร)	ปฏิบัติงาน
16	ผศ.ดร.สุกัลยา ภูทอง	ผู้ช่วยศาสตราจารย์	Ph.D.(Horticulture)	ปฏิบัติงาน
สาขาวิชาความปลอดภัยทางอาหาร				
17	ผศ.ดร.หทัยทิพย์ นิมิตรเกียรติ ไกล	ผู้ช่วยศาสตราจารย์	Ph.D. (Agricultural and Environmental Sciences)	ปฏิบัติงาน
18	ดร.วรารณ กุศลรักษ์	อาจารย์	วท.ม. (เทคโนโลยีการอาหาร)	ลาศึกษาต่อ
19	ผศ.ดร.ตระกูล พรหมจักร	ผู้ช่วยศาสตราจารย์	วท.ด.(วิทยาศาสตร์และเทคโนโลยี)	ปฏิบัติงาน

ลำดับ ที่	ชื่อ นามสกุล	ตำแหน่ง	คุณวุฒิสูงสุด ทางวิชาการ	สถานะ
			การอาหาร)	
20	ดร.ยุพารัตน์ โพธิเศษ	อาจารย์	ปร.ด.(เทคโนโลยีการอาหาร)	ปฏิบัติงาน
สาขาวิชาวิทยาศาสตร์และเทคโนโลยีการอาหาร				
21	ดร.ธนิกานต์ สันต์สวัสดิ์	อาจารย์	Ph.D.(Food Science)	ปฏิบัติงาน
22	ดร.คุณากร ชติศรี	อาจารย์	ปร.ด.(วิทยาศาสตร์และเทคโนโลยี การอาหาร)	ปฏิบัติงาน
23	นางสาวณวิษุณี วุฒินิธิศานนท์	อาจารย์	วท.ม. (พัฒนา ผลิตภัณฑ์อุตสาหกรรมเกษตร)	ปฏิบัติงาน
24	ดร.ไผ่แดง ขวัญใจ	อาจารย์	วท.ด.(เทคโนโลยีทางอาหาร)	ปฏิบัติงาน
25	ดร.รณกร สร้อยนาค	อาจารย์	วท.ด.(วิทยาศาสตร์และเทคโนโลยี การอาหาร)	ปฏิบัติงาน
26	ดร.สกุลคุณ มากคุณ	อาจารย์	Ph.D. (Food Science)	ปฏิบัติงาน
27	ผศ.ดร.สุวลี ฟองอินทร์	ผู้ช่วยศาสตราจารย์	Ph.D. (Food Science)	ปฏิบัติงาน
สาขาวิชาเทคโนโลยีชีวภาพ				
28	ดร.ขรรค์ชัย ตันเมฆ	อาจารย์	วท.ด. (เทคโนโลยีชีวภาพ)	ปฏิบัติงาน
29	ผศ.ดร.พินิตนาฏ อู่พุดินันท์	ผู้ช่วยศาสตราจารย์	วท.ด. (จุลชีววิทยาประยุกต์)	ปฏิบัติงาน
30	ดร.รวีสรา รื่นไวย์	อาจารย์	ปร.ด. (เทคโนโลยีชีวภาพ)	ปฏิบัติงาน
31	ดร.วนิดา แซ่จิ่ง	อาจารย์	D.Eng. (Biotechnology)	ปฏิบัติงาน
32	รศ.ดร.สุภัก มหัทธนพรรค	รองศาสตราจารย์	วท.ด. (ชีววิทยา)	ปฏิบัติงาน
33	ผศ.ดร.สุภาพร ภััสสร	ผู้ช่วยศาสตราจารย์	Ph.D.(Biochemistry and Molecular Pharmacology)	ปฏิบัติงาน
34	ผศ.ดร.สุมนา เหลืองฐิติ กาญจนา	ผู้ช่วยศาสตราจารย์	Ph.D(Biotechnology)	ปฏิบัติงาน
สาขาวิชาสัตวศาสตร์				
35	ผศ.กฤตภาค บูรณวิทย์	ผู้ช่วยศาสตราจารย์	วท.ม. (การปรับปรุงพันธุ์สัตว์)	ลาศึกษาต่อ
36	รศ.ดร.โชค โสร้งกุล	รองศาสตราจารย์	Dr.sc.agr.	ปฏิบัติงาน
37	ดร.พันธภรณ์ สุภักกาญจน์กุล	อาจารย์	วท.ด. (เทคโนโลยีชีวภาพ)	ปฏิบัติงาน
38	ผศ.ดร.พยุงค์กิต์ อินตะวิชา	ผู้ช่วยศาสตราจารย์	Ph.D.(Animal Science)	ปฏิบัติงาน
39	ผศ.ดร.ธนาพร บุญมี	ผู้ช่วยศาสตราจารย์	วท.ด.(เทคโนโลยีเนื้อสัตว์)	ปฏิบัติงาน
40	ผศ.ดร.วัชระ แลน้อย	ผู้ช่วยศาสตราจารย์	Doctor of Agricultural Sciences Animal Science)	ปฏิบัติงาน

ลำดับ ที่	ชื่อ นามสกุล	ตำแหน่ง	คุณวุฒิสูงสุด ทางวิชาการ	สถานะ
41	ผศ.น.สพ.สมชาติ ธนะ	ผู้ช่วยศาสตราจารย์	ศศ.ม. (ธุรกิจการเกษตร)	ปฏิบัติงาน
42	ผศ.ดร.สุรีย์พร แสงวงศ์	ผู้ช่วยศาสตราจารย์	Ph.D.(Animal Science)	ปฏิบัติงาน

รายชื่อพนักงานสายสนับสนุน

ลำดับ ที่	ชื่อ นามสกุล	ตำแหน่ง	คุณวุฒิสูงสุด ทางวิชาการ	สถานะ
1	ดร.กนกอร ศรีม่วง	นักวิทยาศาสตร์	ปร.ด.(เทคโนโลยีชีวภาพ)	ปฏิบัติงาน
2	นางกรวิภา ดวงปัญญารัตน์	นักวิชาการศึกษา	กศ.ม.(บริหารการศึกษา)	ปฏิบัติงาน
3	นายกิตติธัช ต้อยคำ	นักวิชาการ คอมพิวเตอร์	วศ.บ.(วิศวกรรมคอมพิวเตอร์)	ปฏิบัติงาน
4	นายกฤษณน โขติพรหม	นักวิทยาศาสตร์	วท.บ. (สัตวศาสตร์)	ปฏิบัติงาน
5	นายจักรพงษ์ ธุระพ้อคำ	นักวิชาการศึกษา	ศศ.บ.(พัฒนาสังคม)	ปฏิบัติงาน
6	นางสาวจันทนา จันโจอมศึก	นักวิทยาศาสตร์	วท.บ.(วิทยาศาสตร์และ เทคโนโลยีทางอาหาร)	ปฏิบัติงาน
7	นางจุฑามาศ ทินกรวงศ์	เจ้าหน้าที่บริหารงาน ทั่วไป ชำนาญการ	บธ.ม. (บริหารธุรกิจ)	ปฏิบัติงาน
8	นายชัยวัฒน์ จิตนารี	นักวิชาการเกษตร	วท.ม.(การจัดการ ทรัพยากรธรรมชาติและ สิ่งแวดล้อม)	ปฏิบัติงาน
9	นางสาวณัฐธิดา ชัดดี	เจ้าหน้าที่บริหารงาน ทั่วไป	กศ.ม.(บริหารการศึกษา)	ปฏิบัติงาน
10	ดร.ตฤณ เสรมธากุล	นักวิทยาศาสตร์	วท.ด.(ปฐพีศาสตร์และการ จัดการทรัพยากรธรรมชาติ)	ปฏิบัติงาน
11	นางสาวนฤมล สุทะ	นักวิทยาศาสตร์	วท.บ.(เทคโนโลยีชีวภาพ)	ปฏิบัติงาน
12	นายปิยะ พันธุ์แดง	นักวิทยาศาสตร์	วท.บ.(วิทยาศาสตร์และ เทคโนโลยีการอาหาร)	ปฏิบัติงาน
13	นางสาวเปรมดา ทิพย์เดโช	นักวิทยาศาสตร์	วท.ม.(ธุรกิจเกษตร)	ปฏิบัติงาน
14	นายประพันธ์ สมนึก	พนักงานบริการ (ปฏิบัติงาน การเกษตร)	ปวช.(ช่างไฟฟ้าอิเล็กทรอนิกส์)	ปฏิบัติงาน
15	นางวันวิสาข์ ดอกคำ	นักวิทยาศาสตร์	วท.บ.(อุตสาหกรรมเกษตร)	ปฏิบัติงาน

ลำดับ ที่	ชื่อ นามสกุล	ตำแหน่ง	คุณวุฒิสูงสุด ทางวิชาการ	สถานะ
16	นายศักดิ์ชัย เครือสาร	นักวิทยาศาสตร์	วท.บ.(เกษตรศาสตร์)	ปฏิบัติงาน
17	นายเศกสรรค์ อุปพงศ์	นักวิทยาศาสตร์	วท.ม.(เทคโนโลยีและนวัตกรรม การประมง)	ปฏิบัติงาน
18	นายสถิตย์พงษ์ ศรีพรหม	เจ้าหน้าที่บริหารงาน ทั่วไป	บธ.บ.(การจัดการธุรกิจ)	ปฏิบัติงาน
19	นางสุพรรณิการ์ พรหมสุริยา	นักวิชาการสัตวบาล	วท.บ.(เกษตรศาสตร์)	ปฏิบัติงาน
20	นางสาวสุธิตา สุขสังข์ภา	นักวิชาการเกษตร	วท.ม.(การจัดการ ทรัพยากรธรรมชาติและ สิ่งแวดล้อม)	ปฏิบัติงาน
21	นางสุรีนาถ ครองสุข	นักวิชาการเงินและ บัญชี	บธ.ม. (บริหารธุรกิจ)	ปฏิบัติงาน
22	นางสาวเสาวนีย์ จอมสว่าง	นักวิชาการศึกษา	วท.บ.(เกษตรศาสตร์)	ปฏิบัติงาน
23	นายสมปอง ใจประเสริฐ	เจ้าหน้าที่บริหารงาน ทั่วไป	บธ.บ.(บริหารการจัดการทั่วไป)	ปฏิบัติงาน
24	นางสาวหนึ่งฤทัย ปัญญาลิก	นักวิชาการพัสดุ	บธ.บ.(บริหารธุรกิจ)	ปฏิบัติงาน
25	นายอภิชาติ นุเสน	นักวิชาการเกษตร	วท.บ.(วิทยาศาสตร์)	ปฏิบัติงาน
26	นายภินันท์ เร่งเร็ว	นักวิทยาศาสตร์	วท.บ.(พืชศาสตร์)	ปฏิบัติงาน
27	นายอิฐสระราม แสนสุภา	นักวิทยาศาสตร์	วท.บ.(การประมง)	ปฏิบัติงาน
28	นายอุทัย วงศ์ชาติ	คนงาน	ประถมศึกษาปีที่ 4	ปฏิบัติงาน

งบประมาณ

งบประมาณรายได้ที่ได้รับการจัดสรรจากมหาวิทยาลัย

ปีงบประมาณ	วงเงินที่ได้รับจัดสรร (บาท)
2556	4,507,159
2557	4,582,000
2558	3,892,000
2559	2,392,000
2560	3,089,960
2561	2,902,000
2562	2,822,000
2563	3,365,325
2564	3,853,794
2565	3,275,241

ปีงบประมาณ พ.ศ.2565 คณะเกษตรศาสตร์และทรัพยากรธรรมชาติ ได้รับการจัดสรรงบประมาณรายได้ ประจำปีงบประมาณ 2565 เป็นจำนวนเงิน 3,275,241 บาท มีรายละเอียดดังนี้

- ค่าธรรมเนียมการศึกษา	2,636,730	บาท
- ค่าเช่ารถตู้ 1 คัน	376,800	บาท
- ค่าตอบแทนงานวิจัย ร้อยละ 2.5	93,873	บาท
- ค่าสมัครเข้าศึกษาระดับบัณฑิตศึกษา	19,000	บาท
- รายได้ศูนย์ฝึกอบรบวิชาชีพฯ	148,838	บาท

รายละเอียดงบประมาณรายจ่าย ประจำปีงบประมาณ พ.ศ. 2565

โครงการ/รายการ	งบประมาณ
แผนงาน: แผนงานจัดการศึกษาอุดมศึกษา	
กองทุนเพื่อการศึกษา	
1.2 ค่าตอบแทน ใช้สอยและวัสดุ	
1.2.1 ค่าตอบแทน	
1) ค่าปฏิบัติงานนอกเวลาทำการ	15,000
2) ค่าตอบแทนการสอน	20,000
3) ค่าเบี้ยประชุม	40,000
1.2.2 ค่าใช้สอย	

โครงการ/รายการ	งบประมาณ
1) ค่าเบี้ยเลี้ยง ค่าเช่าที่พัก และค่าพาหนะ	
- นิเทศนิสิตฝึกงานและสหกิจศึกษา	80,000
- ค่าเดินทางคณะผู้บริหาร	60,000
- ค่าพัฒนาบุคลากร	417,500
3) ค่าใช้จ่ายในการตรวจประเมินคุณภาพการศึกษา	70,000
4) ค่าซ่อมแซม	40,000
5) ค่าเช่าเครื่องถ่ายเอกสาร	45,000
6) ค่าจัดซื้อของที่ระลึกและเลี้ยงรับรอง	15,000
7) ค่าใช้จ่ายการสนับสนุนทำวิจัยระดับป.ตรี	80,000
8) ค่าบำรุงสมาชิกประจำปีของสมาคมปตท.	50,000
9) ค่าใช้จ่ายในการจัดการศึกษาระดับบัณฑิตศึกษา	200,000
10) ค่าใช้จ่ายในการประชาสัมพันธ์และวิเทศสัมพันธ์	50,000
11) ค่าใช้จ่ายในการจัดทำรายงานประจำปี	5,000
12) ค่าเช่ารถตู้	376,800
13) ค่าใช้จ่ายในการปรับปรุงหลักสูตร	25,000
14) ค่าใช้สอยอื่นๆ	370,054
1.2.3 ค่าวัสดุ	
1) วัสดุการศึกษา	
- ค่าวัสดุ เครื่องแก้ว สารเคมี	100,000
- ค่ารายวิชา ป.ตรี (3 ภาค)	216,000
2) วัสดุสำนักงาน	20,000
3) วัสดุคอมพิวเตอร์	20,000
4) วัสดุงานบ้านงานครัว	20,000
5) วัสดุเชื้อเพลิงและหล่อลื่น	65,000
1.3 ค่าสาธารณูปโภค	
1.3.1 ค่าสาธารณูปโภค	
1) ค่าไปรษณีย์	25,000
1.4 เงินอุดหนุน	
1.4.1 โครงการในแผนด้านวิชาการ การบริหาร และการวิจัย	
1) โครงการด้านการเตรียมคนและเสริมสร้างศักยภาพคน	156,000

โครงการ/รายการ	งบประมาณ
2) โครงการส่งเสริมการบริหารที่มีประสิทธิภาพและโปร่งใส	100,000
1.4.2 อุดหนุนการดำเนินโครงการของหลักสูตร (ป.ตรี 6 หลักสูตร ป.โท 4 หลักสูตร)	62,500
1.4.3 อุดหนุนศูนย์การเรียนรู้เศรษฐกิจพอเพียง	60,000
1.4.4 อุดหนุนศูนย์ฝึกอบรมวิชาชีพและบริการนานาชาติฯ	148,838
1.4.5 เงินอุดหนุนเพื่อพัฒนางานวิจัยและนักวิจัย (93,873*40%)	37,549
กองทุนกิจการนิสิต	
1) โครงการพัฒนานิสิต	85,000
กองทุนสินทรัพย์ถาวร	
1.1 ครุภัณฑ์	
1) ครุภัณฑ์สำนักงาน	20,000
2) ครุภัณฑ์คอมพิวเตอร์	20,000
3) ครุภัณฑ์ประชาสัมพันธ์	30,000
กองทุนวิจัย	
1) โครงการด้านการสร้างงานวิจัยและนวัตกรรมและการเป็นผู้นำทางด้านวิชาการและวิจัย	40,000
กองทุนบริการวิชาการ	
1) โครงการบริการวิชาการเพื่อพัฒนาชุมชน สังคม และประเทศ	60,000
กองทุนศิลปวัฒนธรรม	
1. งบเงินอุดหนุน	
1.1 อุดหนุนทั่วไป	
1) โครงการการเสริมสร้างและส่งเสริมการทำนุบำรุงศิลปะและวัฒนธรรมให้ยั่งยืน	30,000
รวม	3,275,241

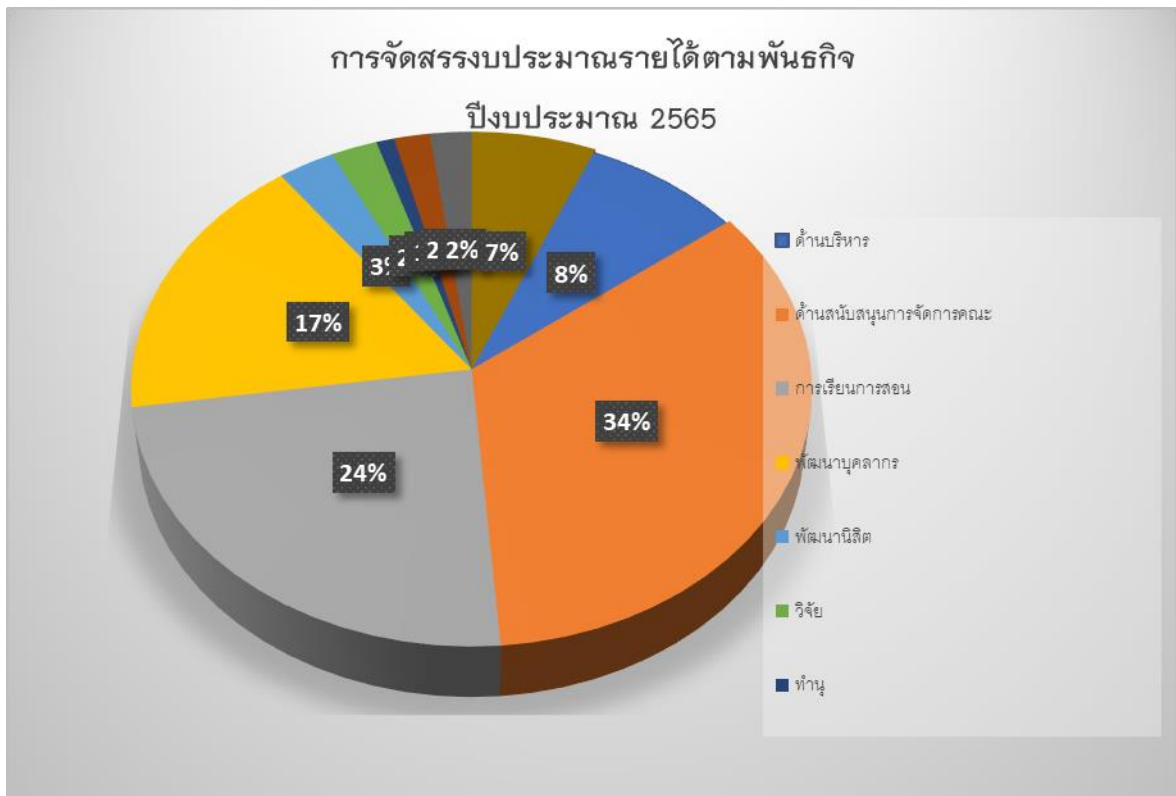

โครงการ/กิจกรรมในแผนปฏิบัติการประจำปีงบประมาณ พ.ศ.2565

หน่วยงาน	จำนวนโครงการ/กิจกรรม	งบประมาณ (บาท)
คณะเกษตรศาสตร์และทรัพยากรธรรมชาติ		
1. โครงการด้านการเตรียมคนและเสริมสร้างศักยภาพคน (ด้านการจัดการเรียนการสอน)	12	156,000
2. โครงการด้านการเตรียมคนและเสริมสร้างศักยภาพคน (ด้านคุณภาพนิสิต)	10	85,000
3. โครงการด้านการเตรียมคนและเสริมสร้างศักยภาพคน (สนับสนุนการดำเนินโครงการของหลักสูตร)	10	62,500
4. โครงการด้านวิจัยและนวัตกรรมพัฒนาเศรษฐกิจและสังคม	2	40,000
5. โครงการด้านบริการวิชาการด้วยองค์ความรู้และนวัตกรรม	2	60,000
6. โครงการด้านทำนุบำรุงศิลปวัฒนธรรมและสืบสานเอกลักษณ์ความเป็นไทย	3	30,000
7. โครงการบริหารจัดการทันสมัยมีประสิทธิภาพ โปร่งใส และ มีธรรมาภิบาล	6	100,000

รายงานโครงการตามแผนปฏิบัติการคณะเกษตรศาสตร์และทรัพยากรธรรมชาติ

โครงการตามแผนปฏิบัติการคณะเกษตรศาสตร์และทรัพยากรธรรมชาติ				
1. โครงการด้านการเตรียมคนและเสริมสร้างศักยภาพคน (ด้านการจัดการเรียนการสอน)				
ลำดับ	ชื่อโครงการ	ผู้รับผิดชอบ	งบประมาณ	ระยะเวลาในการจัดกิจกรรม
	กิจกรรมที่ 1 โครงการส่งเสริมและพัฒนาขีดความสามารถด้านวิชาการในศตวรรษที่ 21			
1	1.1 โครงการบูรณาการจัดการเรียนการสอนกับกิจการนิสิตที่เน้นผล การเรียนรู้ให้ผู้เรียนมีทักษะในศตวรรษที่ 21 (English, IT (Digital), การสื่อสาร การแสดงออก บุคลิกภาพ , Talent mobility, ส่งเสริมอัตลักษณ์ของนิสิต)	ผศ.ดร.กัญญาณัฐสุนทรประสิทธิ์	15,000	20 มี.ค. 2565
2	1.2 โครงการอบรมทักษะการใช้เครื่องมือและการเตรียมสารเคมีในห้องปฏิบัติการ	ผศ.ดร.กัญญาณัฐสุนทรประสิทธิ์	10,000	9 ก.ค. 2565
3	1.3 โครงการพัฒนาวิชาการสำหรับนิสิตบัณฑิตศึกษา (เสนอผลงานวิชาการในการประชุมวิชาการระดับชาติ/นานาชาติ) โครงการ paper	ผศ.ดร.กัญญาณัฐสุนทรประสิทธิ์	5,000	8 มิ.ย.2565
4	1.4 โครงการพัฒนาทักษะด้านภาษาอังกฤษแก่นิสิต	ผศ.ดร.กัญญาณัฐสุนทรประสิทธิ์	8,000	6 มิ.ย. 2565
5	1.5 ส่งเสริมกิจกรรมพหุเกษตรเพื่อ การดำเนินชีวิต (พัฒนากาย ใจ และบุคลิกภาพ)	ผศ.ดร.กัญญาณัฐสุนทรประสิทธิ์	5,000	27 มิ.ย. 2565
6	1.6 ปฐมนิเทศและเตรียมความพร้อมด้านวิชาการในระดับบัณฑิตศึกษา	ผศ.ดร.กัญญาณัฐสุนทรประสิทธิ์	6,000	22 มิ.ย.2565
7	1.7 อบรมการเขียน I THESIS และจริยธรรมในการวิจัยระดับบัณฑิตศึกษา	ผศ.ดร.กัญญาณัฐสุนทรประสิทธิ์	5,000	29 ส.ค. 2565

โครงการตามแผนปฏิบัติการคณะเกษตรศาสตร์และทรัพยากรธรรมชาติ				
1. โครงการด้านการเตรียมคนและเสริมสร้างศักยภาพคน (ด้านการจัดการเรียนการสอน)				
ลำดับ	ชื่อโครงการ	ผู้รับผิดชอบ	งบประมาณ	ระยะเวลาในการจัดกิจกรรม
	กิจกรรมที่ 2 โครงการพัฒนาทักษะวิชาชีพนิสิตคณะเกษตรศาสตร์ฯ			
8	2.1 โครงการนำนิสิตศึกษาดูงาน (ภาครัฐ/เอกชน)	ผศ.ดร.กัญญาณัฐสุนทรประสิทธิ์	60,000	4 ส.ค. 2565
9	2.2 โครงการเกษตรวิชาการบัณฑิตและมหาดบัณฑิต และ Job fair	ผศ.ดร.กัญญาณัฐสุนทรประสิทธิ์	20,000	25 มีนาคม 2565
10	2.3 โครงการ FoSTAT	ผศ.ดร.กัญญาณัฐสุนทรประสิทธิ์	10,000	25 พ.ค. 2565
	กิจกรรมที่ 3 โครงการพัฒนาอาจารย์และบุคลากรของคณะ	ผศ.ดร.กัญญาณัฐสุนทรประสิทธิ์		
11	3.1 โครงการพัฒนาสมรรถนะอาจารย์ด้านการจัดการเรียนการสอน อาจารย์ที่ปรึกษา ตามกรอบมาตรฐานอาจารย์ด้านการสอน	ผศ.ดร.กัญญาณัฐสุนทรประสิทธิ์	6,000	24 มิ.ย.2565
12	3.2 โครงการสนับสนุนอาจารย์พัฒนาด้านการพัฒนาหลักสูตร	ผศ.ดร.กัญญาณัฐสุนทรประสิทธิ์	6,000	24 มิ.ย.2565
รวมงบประมาณ			156,000	

โครงการตามแผนปฏิบัติการคณะเกษตรศาสตร์และทรัพยากรธรรมชาติ				
2. โครงการด้านการเตรียมคนและเสริมสร้างศักยภาพคน (ด้านคุณภาพนิสิต)				
ลำดับ	ชื่อโครงการ	ผู้รับผิดชอบ	งบประมาณ	ระยะเวลา
1	กิจกรรมที่ 1 กิจกรรมไหว้ครู	ดร.คุณากร ชัดดีศรี	2,000	7 ก.ค. 2565
2	กิจกรรมที่ 2 กิจกรรมพบผู้ปกครองและปฐมนิเทศนิสิตใหม่	ดร.คุณากร ชัดดีศรี	5,000	30 พ.ค. 2565
3	กิจกรรมที่ 3 กิจกรรมกีฬาสัมพันธ์เกษตร มพ.	ดร.คุณากร ชัดดีศรี	5,000	20 ส.ค. 2565
4	กิจกรรมที่ 4 กิจกรรมศิษย์เก่าสัมพันธ์	ดร.คุณากร ชัดดีศรี	5,000	14-16 ก.พ. 2565
5	กิจกรรมที่ 5 กิจกรรมรับขวัญบัณฑิต	ดร.คุณากร ชัดดีศรี	10,000	14-16 ก.พ. 2565
6	กิจกรรมที่ 6 กิจกรรมพัฒนาผู้นำและสร้างเครือข่ายนิสิต	ดร.คุณากร ชัดดีศรี	13,000	ยกเลิกโครงการ

โครงการตามแผนปฏิบัติการคณะเกษตรศาสตร์และทรัพยากรธรรมชาติ				
2. โครงการด้านการเตรียมคนและเสริมสร้างศักยภาพคน (ด้านคุณภาพนิสิต)				
ลำดับ	ชื่อโครงการ	ผู้รับผิดชอบ	งบประมาณ	ระยะเวลา
7	กิจกรรมที่ 7 กิจกรรมทอดผ้าป่าเพื่อ กองทุน การศึกษานิสิตคณะ เกษตรศาสตร์	ดร.คุณากร ชัดศรี	2,000	9 ก.ย. 2565
8	กิจกรรมที่ 8 กิจกรรมการเตรียมความพร้อม ของนิสิตก่อนฝึกงานและสหกิจ ศึกษา	ดร.คุณากร ชัดศรี	15,000	27-28 ส.ค. 2565
9	กิจกรรมที่ 9 กิจกรรมปัจฉิมนิเทศและ Job fair	ดร.คุณากร ชัดศรี	10,000	23-25 เม.ย. 2565
10	กิจกรรมที่ 10 การพัฒนาหลักสูตร 'ผู้ประกอบการด้านอาหารและ เกษตร'	ดร.คุณากร ชัดศรี	18,000	4 มิ.ย. 2565
รวมงบประมาณ			85,000	

โครงการตามแผนปฏิบัติการคณะเกษตรศาสตร์และทรัพยากรธรรมชาติ				
3. โครงการด้านการเตรียมคนและเสริมสร้างศักยภาพคน (สนับสนุนการดำเนินโครงการของหลักสูตร)				
ลำดับ	ชื่อโครงการ	ผู้รับผิดชอบ	งบประมาณ	ระยะเวลา
1	โครงการ "พัฒนานิสิตด้านการพัฒนา วิชาการและพัฒนาทักษะสู่วิชาชีพ" หลักสูตร วท.บ.(การประมง)	ดร.กรทิพย์ กันนิการ์	6,000	20-21 ส.ค. 2565
2	โครงการ "การจัดการองค์ความรู้ (KM) เพื่อดำเนินกิจกรรม AUN-QA version 4 และ การปรับปรุง หลักสูตร วท.บ. เกษตรศาสตร์ 2565"	ดร.บุญร่วม คิดคำ	7,000	10-11 ก.ย. 2565
3	โครงการ "การฝึกอบรมผู้ควบคุมการ ผลิตอาหาร" หลักสูตร วท.บ. (ความ ปลอดภัยทางอาหาร)	ดร.ยุพารัตน์ โพธิเศษ	6,000	4, 20-21 ส.ค. 2565
4	โครงการ "สอนเสริมเพิ่มความรู้ และ สร้างแนวคิดด้าน เทคโนโลยีการเกษตรสำหรับอนาคต" หลักสูตร ทล.บ(เทคโนโลยีการเกษตร)	ดร.พนิตนาฏ อู่ พัฒน์นันท	3,000	17, 24 ส.ค. 2565
5	โครงการอบรมสัมมนาให้ความรู้แก่	ดร.รณกร สร้อยนาค	8,000	20-21 ส.ค. 2565

โครงการตามแผนปฏิบัติการคณะเกษตรศาสตร์และทรัพยากรธรรมชาติ				
3. โครงการด้านการเตรียมคนและเสริมสร้างศักยภาพคน (สนับสนุนการดำเนินโครงการของหลักสูตร)				
ลำดับ	ชื่อโครงการ	ผู้รับผิดชอบ	งบประมาณ	ระยะเวลา
	นิสิต คณาจารย์ และผู้สนใจ ในเรื่อง กระบวนการผลิต การควบคุมคุณภาพ มาตรฐาน และกฎหมายอาหาร หลักสูตร วท.บ. (วิทยาศาสตร์และเทคโนโลยีการอาหาร)			
6	โครงการ Update ความรู้งานปศุสัตว์ ยุคใหม่กับภาคเอกชน หลักสูตร วท.บ. (สัตวศาสตร์)	ดร.พันธภรณ์ สุภัก กาญจน์กุล	8,000	2 ส.ค. 2565
7	โครงการ "Future skills ทักษะแห่งอนาคตหลังยุคโควิดสำหรับนักเทคโนโลยีชีวภาพ ครั้งที่ 1 หลักสูตร วท.ม. (เทคโนโลยีชีวภาพ)	ผศ.ดร.สุภาพร ภัสสร	6,000	20 ก.ค. 2565
8	โครงการ “ Help & Care การสร้างแรงบันดาลใจในการตีพิมพ์ระดับนานาชาติ โดยระบบพี่เลี้ยง (Mentoring System)ครั้งที่ 1” หลักสูตร วท.ม. (เทคโนโลยีและนวัตกรรมการประมง)	ผศ.ดร.ฉัตรมงคล สุวรรณภูมิ	5,000	ก.ย. 2565
9	โครงการ เปิดโลกทัศน์ และพัฒนาคุณภาพผลงานวิชาการ หลักสูตร วท.ม. (วิทยาศาสตร์การเกษตร)	ผศ.ดร.วิพรพรรณ เนื่องเม็ก	8,000	1 เม.ย. 2565
10	โครงการพัฒนาหัวข้อวิจัยสำหรับรองรับนิสิตปริญญาโทร่วมกับผู้ประกอบการท้องถิ่น วท.ม. (สัตวศาสตร์)	ผศ.ดร.พยุงค์ศักดิ์ อินตะวิชา	5,500	7 มิ.ย.2565
รวมงบประมาณ			62,500	

โครงการตามแผนปฏิบัติการคณะเกษตรศาสตร์และทรัพยากรธรรมชาติ				
4. โครงการด้านการสร้างงานวิจัยและนวัตกรรมและการเป็นผู้นำทางด้านวิชาการ				
ลำดับ	ชื่อโครงการ	ผู้รับผิดชอบ	งบประมาณ	ระยะเวลา
1	กิจกรรมที่ 1 กิจกรรม Paper Camp	ผศ.ดร.พยุงค์ศักดิ์	20,000	8 ก.ย. 2565

โครงการตามแผนปฏิบัติการคณะเกษตรศาสตร์และทรัพยากรธรรมชาติ				
4. โครงการด้านการสร้างงานวิจัยและนวัตกรรมและการเป็นผู้นำทางด้านวิชาการ				
ลำดับ	ชื่อโครงการ	ผู้รับผิดชอบ	งบประมาณ	ระยะเวลา
	ครั้งที่ 2	อินตะวิชา		
2	กิจกรรมที่ 2 กิจกรรมแบ่งปัน ประสบการณ์จากนักวิจัยพี่เลี้ยงให้กับ นักวิจัยสายสนับสนุน	ผศ.ดร.พยุงค์ศักดิ์ อินตะวิชา	20,000	8 ก.ย. 2565
รวมงบประมาณ			40,000	

โครงการตามแผนปฏิบัติการคณะเกษตรศาสตร์และทรัพยากรธรรมชาติ				
5. โครงการด้านการบริการวิชาการเพื่อพัฒนาชุมชน สังคม และประเทศ				
ลำดับ	ชื่อโครงการ	ผู้รับผิดชอบ	งบประมาณ	ระยะเวลา
1	โครงการ 1 คณะ 1 โมเดล	ผศ.ดร.พยุงค์ศักดิ์ อินตะวิชา	20,000	มิ.ย.-ส.ค. 2565
2	โครงการพัฒนาและเรียนรู้ กระบวนการถ่ายทอดองค์ความรู้ เกษตรสมัยใหม่ให้ชุมชน	ผศ.ดร.พยุงค์ศักดิ์ อินตะวิชา	40,000	23-24 ก.ค. 2565
รวมงบประมาณ			60,000	

โครงการตามแผนปฏิบัติการคณะเกษตรศาสตร์และทรัพยากรธรรมชาติ				
6. โครงการด้านการเสริมสร้างและส่งเสริมการทำนุบำรุงศิลปะและวัฒนธรรมให้ยั่งยืน				
ลำดับ	ชื่อโครงการ	ผู้รับผิดชอบ	งบประมาณ	ระยะเวลา
1	กิจกรรมที่ 1 กิจกรรมทำบุญคุณะฯ	ผศ.ดร.วัชระ แลน้อย	15,000	7 ม.ค. 2565
2	กิจกรรมที่ 2 กิจกรรมส่งเสริม เอกลักษณ์การแต่งกายด้วยผ้าไทย แบบสไตส์เกษตร	ผศ.ดร.วัชระ แลน้อย	-	ก.พ.-มี.ค. 2565
3	กิจกรรมที่ 3 กิจกรรมกาดโค้งโค้ง-กิน อยู่วิถีล้านนา	ผศ.ดร.พยุงค์ศักดิ์ อินตะวิชา	15,000	24-25 ส.ค. 2565
รวมงบประมาณ			30,000	

โครงการตามแผนปฏิบัติการคณะเกษตรศาสตร์และทรัพยากรธรรมชาติ				
7. โครงการด้านการบริหารที่มีประสิทธิภาพและโปร่งใส				
ลำดับ	ชื่อโครงการ	ผู้รับผิดชอบ	งบประมาณ	ระยะเวลา
1	โครงการการพัฒนาศักยภาพบุคลากร	ดร.บุญร่วม คิตคำ	30,000	9-12 พ.ค. 2565

โครงการตามแผนปฏิบัติการคณะเกษตรศาสตร์และทรัพยากรธรรมชาติ				
7. โครงการด้านการบริหารที่มีประสิทธิภาพและโปร่งใส				
ลำดับ	ชื่อโครงการ	ผู้รับผิดชอบ	งบประมาณ	ระยะเวลา
2	โครงการKM เพื่อการพัฒนาองค์กร	ดร.บุญร่วม คิดคำ	20,000	23 ส.ค. 2565
3	โครงการการประเมินความพึงพอใจของบุคลากร	ดร.บุญร่วม คิดคำ	-	ก.พ.-ส.ค. 2565
4	โครงการ การเตรียมความพร้อมสำหรับการประเมินคุณธรรมและความโปร่งใสของหน่วยงานภาครัฐ ประจำปี (ITA)	ดร.บุญร่วม คิดคำ	-	มี.ค.-ส.ค. 2565
5	โครงการการทบทวนแผนกลยุทธ์ ติดตาม และประเมินความสำเร็จของปฏิบัติการและแผนกลยุทธ์	ดร.บุญร่วม คิดคำ	50,000	9-12 พ.ค. 2565
6	โครงการสำนักงานสีเขียว (Green office)	ดร.บุญร่วม คิดคำ	-	ส.ค. 2565
รวมงบประมาณ			100,000	

5) กฎระเบียบข้อบังคับ

คณะเกษตรศาสตร์และทรัพยากรธรรมชาติ ดำเนินงานภายใต้พระราชบัญญัติมหาวิทยาลัยพะเยา พ.ศ.2553 และกฎระเบียบ ข้อบังคับและประกาศต่างๆของมหาวิทยาลัยพะเยาในทุกเรื่องครอบคลุมตามพันธกิจทั้ง 5 ด้าน และจะต้องดำเนินการตามพระราชบัญญัติการศึกษาแห่งชาติแก้ไขเพิ่มเติม (ฉบับที่ 2) พ.ศ.2545 กำหนดให้สถานศึกษาทุกแห่งจัดให้มีระบบการประกันคุณภาพการศึกษาภายในและประเมินคุณภาพภายนอก โดยในปีการศึกษา 2564 มหาวิทยาลัยพะเยาได้ประกาศกำหนดให้ใช้ระบบ AUN-QA เป็นระบบการประเมินคุณภาพของหลักสูตรและใช้ระบบ EdPEX เป็นระบบการประเมินคุณภาพระดับคณะ และระดับสถาบัน

ข้อมูลนิสิตและหลักสูตร

ข้อมูลนิสิตและหลักสูตร ปี 2561-2565

รายละเอียด	2561	2562	2563	2564	2565
1. จำนวนนิสิต (คน)					
1.1 หลักสูตรระดับปริญญาตรี					
1.1.1 การประมง	11	10	7	13	13
1.1.2 เกษตรศาสตร์	30	23	19	42	39
1.1.3 ความปลอดภัยทางอาหาร	16	1	7	24	18

รายละเอียด	2561	2562	2563	2564	2565
1.1.4 วิทยาศาสตร์และเทคโนโลยีการ อาหาร	42	25	28	59	39
1.1.5 สัตวศาสตร์	34	21	26	52	68
1.1.6 เทคโนโลยีการเกษตร	-	-	3	17	19
1.1.7 เทคโนโลยีชีวภาพ	งดรับ	งดรับ	งดรับ	ปิด	-
1.2 หลักสูตร ป.ตรี 2 ประโยชน์					
1.2.1 วท.บ.(สัตวศาสตร์) และบธ.บ.(การ จัดการธุรกิจ)	-	2	-	14	19
1.3 หลักสูตรตรีควบโท					
1.3.1 วท.บ.(การประมง) และ บริหารธุรกิจมหาบัณฑิต	-	-	1	2	1
1.3.2 วท.บ.(ความปลอดภัยทางอาหาร) และบริหารธุรกิจมหาบัณฑิต	-	3	2	5	5
1.4 หลักสูตรระดับปริญญาโท					
1.4.1 วท.ม.(เทคโนโลยีชีวภาพ)	5	3	2	6	2
1.4.2 วท.ม.(วิทยาศาสตร์การเกษตร)	7	6	9	6	5
1.4.3 วท.ม.(สัตวศาสตร์)	2	2	1	2	3
1.4.4 วท.ม.(เทคโนโลยีและนวัตกรรมการ ประมง)	-	-	1	2	-

หลักสูตรของคณะเกษตรศาสตร์และทรัพยากรธรรมชาติ

1. หลักสูตรปริญญาตรี : หลักสูตรวิทยาศาสตร์บัณฑิต

1.1 สาขาวิชาการประมง

ชื่อเต็ม : วิทยาศาสตร์บัณฑิต (การประมง)
: Bachelor of Science (Fisheries)
ชื่อย่อ : วท.บ. (การประมง)
: B.Sc. (Fisheries)

1.2 สาขาวิชาเกษตรศาสตร์

ชื่อเต็ม : วิทยาศาสตร์บัณฑิต (เกษตรศาสตร์)
: Bachelor of Science (Agriculture)
ชื่อย่อ : วท.บ. (เกษตรศาสตร์)
: B.Sc. (Agriculture)

1.3 สาขาความปลอดภัยทางอาหาร

ชื่อเต็ม : วิทยาศาสตร์บัณฑิต (ความปลอดภัยทางอาหาร)
: Bachelor of Science (Food Safety)
ชื่อย่อ : วท.บ. (ความปลอดภัยทางอาหาร)
: B.Sc. (Food Safety)

1.4 สาขาวิชาวิทยาศาสตร์และเทคโนโลยีการอาหาร

ชื่อเต็ม : วิทยาศาสตร์บัณฑิต (วิทยาศาสตร์และเทคโนโลยีการอาหาร)
: Bachelor of Science (Food Science and Technology)
ชื่อย่อ : วท.บ. (วิทยาศาสตร์และเทคโนโลยีการอาหาร)
: B.Sc. (Food Science and Technology)

1.5 สาขาวิชาสัตวศาสตร์

ชื่อเต็ม : วิทยาศาสตร์บัณฑิต (สัตวศาสตร์)
: Bachelor of Science (Animal Science)
ชื่อย่อ : วท.บ. (สัตวศาสตร์)
: B.Sc. (Animal Science)

1.6 สาขาวิชาเทคโนโลยีการเกษตร

ชื่อเต็ม : เทคโนโลยีบัณฑิต (เทคโนโลยีการเกษตร)

: Bachelor of Technology (Agricultural Technology)
ชื่อย่อ : ทล.บ. (เทคโนโลยีการเกษตร)
: B.Tech. (Agricultural Technology)

2. หลักสูตรปริญญาโท : หลักสูตรวิทยาศาสตรมหาบัณฑิต

2.1 สาขาวิชาเทคโนโลยีชีวภาพ

ชื่อเต็ม : วิทยาศาสตรมหาบัณฑิต (เทคโนโลยีชีวภาพ)
: Master of Science (Biotechnology)
ชื่อย่อ : วท.ม. (เทคโนโลยีชีวภาพ)
: M.Sc. (Biotechnology)

2.2 สาขาวิชาวิทยาศาสตร์การเกษตร

ชื่อเต็ม : วิทยาศาสตรมหาบัณฑิต (วิทยาศาสตร์การเกษตร)
: Master of Science (Agricultural Science)
ชื่อย่อ : วท.ม. (วิทยาศาสตร์การเกษตร)
: M.Sc. (Agricultural Science)

2.3 สาขาวิชาสัตวศาสตร์

ชื่อเต็ม : วิทยาศาสตรมหาบัณฑิต (สัตวศาสตร์)
: Master of Science (Animal Science)
ชื่อย่อ : วท.ม. (สัตวศาสตร์)
: M.Sc. (Animal Science)

2.4 สาขาวิชาเทคโนโลยีและนวัตกรรมการประมง

ชื่อเต็ม : วิทยาศาสตรมหาบัณฑิต (เทคโนโลยีและนวัตกรรมการประมง)
: Master of Science (Fisheries Technology and Innovation)
ชื่อย่อ : วท.ม. (เทคโนโลยีและนวัตกรรมการประมง)
: M.Sc. (Fisheries Technology and Innovation)

2.5 สาขาวิชาสาขาวิชาวิทยาศาสตร์การอาหารและการจัดการความปลอดภัยทางอาหาร

ชื่อเต็ม : วิทยาศาสตรมหาบัณฑิต (วิทยาศาสตร์การอาหารและการจัดการ
ความปลอดภัยทางอาหาร)
: Master of Science (Food Science and Food Safety Management)
ชื่อย่อ : วท.ม. (วิทยาศาสตร์การอาหารและการจัดการความปลอดภัยทางอาหาร)

: M.Sc. (Food Science and Food Safety Management)

3. หลักสูตรปริญญาเอก : หลักสูตรปรัชญาดุษฎีบัณฑิต

3.1 สาขาวิชานวัตกรรมผลิตภาพทางทรัพยากรธรรมชาติและจัดการ

(หลักสูตรสหวิทยาการ)

ชื่อเต็ม : ปรัชญาดุษฎีบัณฑิต(นวัตกรรมผลิตภาพทางทรัพยากรธรรมชาติและจัดการ (หลักสูตรสหวิทยาการ))

: Doctor of Philosophy Program in Natural Resource Productivity Innovation and Management (Interdisciplinary Curriculum)

ชื่อย่อ : ประ.ด. (นวัตกรรมผลิตภาพทางทรัพยากรธรรมชาติและจัดการ (หลักสูตรสหวิทยาการ))

: Ph.D. (Program in Natural Resource Productivity Innovation and Management (Interdisciplinary Curriculum))

The background of the page is a vibrant blue gradient. It features several sets of parallel, curved lines that flow from the top left towards the bottom right, creating a sense of movement and depth. The lines vary in thickness and color, ranging from a bright cyan to a deep, dark blue.

ด้านวิจัย

การดำเนินงานวิจัยในปีงบประมาณ 2565

คณาจารย์ของคณะเกษตรศาสตร์ฯ มีความพร้อมและมีศักยภาพด้านการวิจัยสูงเนื่องจากสามารถขอทุนสนับสนุนงานวิจัยทั้งจากแหล่งทุนภายในและภายนอกได้เป็นประจำทุกปี โดยในปีงบประมาณ 2565 คณะเกษตรศาสตร์ฯ ซึ่งจัดอยู่ในคณะกลุ่ม ข และ ค2 ในกลุ่มสาขาวิชาวิทยาศาสตร์และเทคโนโลยีนั้น ได้รับเงินสนับสนุนโครงการวิจัย โครงการบริการวิชาการแก่สังคม และโครงการทำนุบำรุงศิลปวัฒนธรรม ได้จำนวนเท่ากับ 10,137,800 บาท ถือว่าเป็นแนวโน้มของผลการดำเนินงานที่ดีมาก และโดดเด่นเป็นที่ยอมรับทั้งมหาวิทยาลัยพะเยา ซึ่งคณะเกษตรศาสตร์ฯ จะได้วางแผนกลยุทธ์หรือนโยบายสนับสนุนให้มีการตีพิมพ์ผลงานวิจัยในวารสารวิชาการระดับนานาชาติต่อไปเพื่อยกระดับคุณภาพของงานวิจัยของคณะเกษตรศาสตร์ฯ ให้สูงขึ้นต่อไป

โครงการวิจัยที่ได้รับเงินสนับสนุน ปีงบประมาณ 2565

โครงการ	จำนวนโครงการ	จำนวนเงิน / บาท
โครงการวิจัยงบประมาณแผ่นดิน	44	9,361,400
โครงการวิจัยแหล่งทุนภายนอก	11	12,358,693
โครงการ1 คณะ 1 ชุมชนนวัตกรรม	1	150,000
สถาบันนวัตกรรมและถ่ายทอดเทคโนโลยี	4	514,950
งบประมาณรายได้	3	30,000
รวม		22,415,043

โครงการวิจัยที่ได้รับการจัดสรร ปี 2561-2565

รายละเอียด	2561	2562	2563	2564	2565
แหล่งทุนภายใน					
1. จำนวนงานวิจัย	13 โครงการ	26 โครงการ	1 โครงการ	10 โครงการ	47 โครงการ
2. จำนวนงบประมาณ	4,246,900	8,774,700	300,000	1,720,000	9,391,400
แหล่งทุนภายนอก					
1. จำนวนงานวิจัย	18 โครงการ	15 โครงการ	7 โครงการ	19 โครงการ	11 โครงการ
2. แหล่งงบประมาณที่ได้รับ		วช, สวก , สวทช	สวก. บพท. ,วช,สป.อว.	วช. ,สวก.	วช. ,สวก.
3. จำนวนงบประมาณ	17,759,721	12,400,276	11,133,734	23,163,088	12,358,693

โครงการบริการวิชาการและทำนุบำรุงศิลปวัฒนธรรม ที่ได้รับการจัดสรร ปี 2561-2565

รายละเอียด	2561	2562	2563	2564	2565
โครงการบริการวิชาการ แหล่งทุนภายใน					
1. จำนวนโครงการ	1 โครงการ	1 โครงการ	12 โครงการ	-	4 โครงการ
2. จำนวนงบประมาณ	170,000	72,000	2,890,000		514,950
แหล่งทุนภายนอก					
1. จำนวนโครงการ		1 โครงการ		4 โครงการ	1 โครงการ
2. แหล่งงบประมาณที่ได้รับ		กระทรวง วัฒนธรรม		1 ตำบล 1 มหาวิทยาลัย	1 คณะ 1 ชุมชนนวัตกรรม
3. จำนวนงบประมาณ		1,000,000		4,200,000	150,000
โครงการทำนุบำรุง ศิลปวัฒนธรรม แหล่งทุนภายใน					
1. จำนวนโครงการ	2 โครงการ	-	-	-	-
2. จำนวนงบประมาณ	135,000				

โครงการวิจัยที่ได้รับสนับสนุนงบประมาณ ปีงบประมาณ 2565

ที่	ชื่อโครงการ	หัวหน้าโครงการ	งบประมาณ
1	การประเมินความหลากหลายทาง ชีวภาพของสัตว์น้ำ, สัตว์สะเทินน้ำ สะเทินบกและสัตว์เลื้อยคลานโดยใช้ เครื่องหมายทางพันธุกรรม	รศ.ดร.ฉัตรมงคล สุวรรณภูมิ	650,000
2	นวัตกรรมการผลิตและการแปรรูปสุ สัตว์	ผศ.ดร.พยุงค์กิติ อินตะวิชา	400,000
3	การพัฒนาวิธีการในการตรวจสอบ ชนิดที่มีความ คลุมเครือของสัตว์ สะเทินน้ำสะเทินบกโดยเทคนิค high resolution melting (HRM)	รศ.ดร.ฉัตรมงคล สุวรรณภูมิ	200,000
4	การประยุกต์ใช้สารสกัดจาก พญาสัตบรรณ (Alstonia scholaris) เพื่อเพิ่มการเจริญเติบโต ค่าชีวเคมี และอิ เล็กโทรไลต์ในซีรัมของปลาช่อน	รศ.ดร.ไพบุลย์ ปะนาเส	200,000
5	การตรวจสอบย้อนกลับชนิดและความ ถูกต้องในการติด ฉลากในผลิตภัณฑ์ ประมงด้วยเทคนิคดีเอ็นเอบาร์โค้ด	รศ.ดร.ดุจฤดี ปานพรหมมินทร์	200,000
6	ดีเอ็นเอบาร์โค้ดเพื่อการศึกษาความ หลากหลายของ ชนิดสัตว์น้ำไม่มี กระดุกสันหลังขนาดใหญ่ในกว๊าน พะเยา จังหวัดพะเยา	รศ.ดร.ดุจฤดี ปานพรหมมินทร์	200,000

ที่	ชื่อโครงการ	หัวหน้าโครงการ	งบประมาณ
7	ไมโครพลาสติกในทางเดินอาหารของ ปลาในกัวนพะเยา ภาคเหนือของ ประเทศไทย	ผศ.ดร.เกรียงไกร สีตะพันธ์ุ	200,000
8	การพัฒนาออกซิเจนเม็ดเพื่อใช้สำหรับขนส่งปลาสวยงามระยะไกล	ผศ.ดร.เกรียงไกร สีตะพันธ์ุ	200,000
9	การพัฒนาผลิตภัณฑ์ไซรัปข้าวโดยใช้ จุลินทรีย์จากลูกแป้ง	ผศ.ดร.ตระกูล พรหมจักร	200,000
10	การทำกรีนของแคบหมูด้วยเทคนิค อินฟราเรดสเปกโทรสโคป	ผศ.ดร.ตระกูล พรหมจักร	200,000
11	การพัฒนาระบบติดตามและประเมิน คุณภาพน้ำกัวนพะเยาแบบแผนที่ ออนไลน์ด้วยข้อมูลดาวเทียม	ผศ.ดร.กัญญาณัฐ สุนทรประสิทธิ์	180,000
12	ศักยภาพของพื้นที่เลี้ยงปลานิลบริเวณ บ้านต้า จังหวัดพะเยา	ผศ.ดร.กัญญาณัฐ สุนทรประสิทธิ์	200,000
13	การพัฒนาสูตรอาหารปลานิลจากการ เสริมกลูแคนในเห็ดฟ้า (<i>Pleurotus osteratus</i>) เพื่อเพิ่มประสิทธิภาพอาหารต่อการเจริญเติบโต การตอบสนองทางภูมิคุ้มกัน และการ ต้านทานต่อเชื้อแบคทีเรียก่อโรคปลา นิล (<i>Oreochromis niloticus</i> Linn.)	ดร.กรทิพย์ กันนิการ์	200,000
14	การประยุกต์ใช้สารสกัดจากพืชตระกูล ชิงในอาหารปลานิลต่อการ เจริญเติบโต การตอบสนองทาง ภูมิคุ้มกัน และการต้านทานต่อเชื้อ แบคทีเรียก่อโรค	ดร.กรทิพย์ กันนิการ์	200,000
15	ผลของวิธีการเตรียมขั้นต้นต่อคุณภาพ และซอร์ปชันไอโซเทอร์มการดูดซับน้ำ ของมะเขือม่วงทอดกรอบ	ผศ.ดร.สุวลี พองอินทร์	200,000
16	ผลของคลื่นเสียงความถี่สูงต่อ สารพฤษเคมีและฤทธิ์ทางชีวภาพ ของผงมะม่วงผสมเปลือกที่ผ่านการทำ แห้งแบบแช่เยือกแข็ง	ผศ.ดร.สุวลี พองอินทร์	200,000
17	คุณสมบัติการต้านอนุมูลอิสระ องค์ประกอบทางเคมี และคุณภาพ ทางจุลินทรีย์ของผลิตภัณฑ์น้ำปู	ดร.ธนิกานต์ สันต์สวัสดิ์	120,000
18	การพัฒนาเทคนิคการผลิตหัวเชื้อเห็ด หล่ม	ดร.ภาวินี จันทรวิจิตร	120,000
19	อิทธิพลของแสง LED ต่อการ เจริญเติบโตของต้นปวยเล้งที่ปลูกใน ระบบกึ่งปิด	ดร.ภาวินี จันทรวิจิตร	120,000
20	การพัฒนาสูตรอาหารเพิ่มสมรรถภาพ การผลิตแพะเนื้อด้วยหญ้าหวาน	ดร.กนกอร ศรีม่วง	120,000
21	การพัฒนาฟิล์มบิโกลไคได้จากกาก ข้าวโพดที่เหลือใช้จาก	ดร.กนกอร ศรีม่วง	120,000

ที่	ชื่อโครงการ	หัวหน้าโครงการ	งบประมาณ
	กระบวนการ ผลิตน้ำนมข้าวโพด		
22	การพัฒนาสารเชิงซ้อนของพอลิพี นอล-โพรตีนเพื่อเพิ่มมูลค่าของเศษ เหลือทิ้งสับปรดและกากั่วเหลือง หมัก	ดร.รวิศรา รื่นไวย	200,000
23	การใช้เทคนิควิธีการทางพื้นผิว ตอบสนองสำหรับหาสถานะที่ เหมาะสมในการพัฒนากระบวนการ ผลิตน้ำลูกหว่าเข้มข้น	ดร.ไผ่แดง ขวัญใจ	110,000
24	การพัฒนาการทำแห้งกระเจียบเขียว อินทรีย์เพื่อลดเวลาการทำแห้งและคง รักษาคุณสมบัติทางเคมี-กายภาพคุณสมบัติออกฤทธิ์เชิงชีวภาพบาง ประการ	ดร.ยุพารัตน์ โปธิเศษ	200,000
25	การผลิตเอนไซม์อินูลิเนสจากราที่แยก จากเศษเหลือ กระเทียมใน อุตสาหกรรมการแปรรูปกระเทียม	ผศ.ดร.สุภาพร ภััสสร	200,000
26	การเพิ่มปริมาณแอนโทไซยานินในข้าว เหนียวดำด้วยการฉายรังสีแกมมา	ผศ.ดร.สุมนา เหลืองฐิติกาญญา	200,000
27	การพัฒนาผลิตภัณฑ์ต้นแบบน้ำลาย เทียมผสมสารออกฤทธิ์ทางชีวภาพ จากหญ้าแฝกเพื่อต่อต้านการเจริญของ Candida albicans ในช่องปาก	ผศ.ดร.พนิตนาฏ อุทุมรินทร์	200,000
28	การใช้ประโยชน์จากผลิตภัณฑ์หมัก จากสับปรดเหลือทิ้งเพื่อผลิตซอส หมักนุ่ม	นางสาวเนวิชญาณี วุฒินิธานันท์	110,000
29	การประยุกต์ใช้หลักการออสโมซิ ลในการเก็บรักษาผลลื่นจีสดทั้งเปลือก	ผศ.น.สพ.สมชาติ ธนะ	100,000
30	การผลิตลื่นจีคุณภาพสูงในจังหวัดพะเยา เพื่อเตรียมความพร้อมพัฒนาเข้าสู่ระบบเกษตรอินทรีย์ (อพ.สธ.)	ผศ.ดร.วิพรพรรณ เนืองเม็ก	550,000
31	การพัฒนาผลิตภัณฑ์ไฮเดรลีนจีชนิดมีแก๊สผสมเม็ดปิดสโไฮโดรเจล (อพ.สธ.)	นางสาวเนวิชญาณี วุฒินิธานันท์	150,000
32	การพัฒนาผลิตภัณฑ์สควอส์ลื่นจีด้วยการเพิ่มพรีไบโอติกเพื่อเพิ่มมูลค่าลื่นจีตกเกรด (อพ.สธ.)	ดร.รณกร สร้อยนาค	210,000
33	การใช้สารให้ความหวานจากน้ำผึ้งเพื่อทดแทนน้ำตาลซูโครสบางส่วนในผลิตภัณฑ์ซอร์เบทลื่นจีเพื่อสุขภาพ (อพ.สธ.)	ผศ.ดร.สุวลี พองอินทร์	210,000
34	การใช้สภาพบรรยากาศดัดแปลงในระยะสั้นหลังเก็บเกี่ยวต่อคุณภาพและการเกิดสีน้ำตาลของลื่นจีพันธุ์สูงฮวย (อพ.สธ.)	ผศ.ดร.หทัยทิพย์ นิมิตรเกียรติไกล	190,000
35	การพัฒนากระบวนการผลิตลื่นจีผงเพื่อใช้แทนน้ำตาล	ดร.ยุพารัตน์ โปธิเศษ	180,000

ที่	ชื่อโครงการ	หัวหน้าโครงการ	งบประมาณ
	ทรายโดยวิธีการทำแห้งแบบโพนแมทโดยใช้เทคโนโลยีไมโครเวฟ (อพ.สธ.)		
36	การใช้เทคนิคสำหรับหาสภาวะที่เหมาะสมในการพัฒนากระบวนการผลิตน้ำล้นจี๋เข้มข้นเพื่อสุขภาพ (อพ.สธ.)	ดร.ไผ่แดง ขวัญใจ	180,000
37	การเจริญเติบโต ดัชนีการเก็บเกี่ยวและการจัดการหลังการเก็บเกี่ยวฝักคุณในเขตจังหวัดพะเยา (อพ.สธ.)	ผศ.ดร.วาสนา พิทักษ์พล	160,000
38	อนุกรมวิธานของปูพื้นเมืองในตำบลบ้านถ้ำ อำเภอดอกคำใต้ จังหวัดพะเยา (อพ.สธ.)	รศ.ดร.ตุจฤดี ปานพรหมมินทร์	180,000
39	ชีววิทยาบางประการและนิเวศวิทยาของปูพื้นเมืองในพื้นที่ตำบลบ้านถ้ำ อำเภอดอกคำใต้ จังหวัดพะเยา (อพ.สธ.)	ผศ.ศิริลักษณ์ ตันเจริญ	190,000
40	การแพร่กระจาย ค่าความซุก และสัญญาณวิทยาของปรสิตที่พบในปูพื้นเมือง ในตำบลบ้านถ้ำ อำเภอดอกคำใต้ จังหวัดพะเยา (อพ.สธ.)	ดร.กรทิพย์ กันนิการ์	170,000
41	การเพาะขยายพันธุ์ปูพื้นเมืองบางชนิดเพื่อการบริโภคและการอนุรักษ์ (อพ.สธ.)	รศ.ดร.ไพบุลย์ ปะนาเส	150,000
42	การใช้ประโยชน์จากปูพื้นเมืองเพื่อพัฒนาเป็นผลิตภัณฑ์อาหารแปรรูปสำหรับสร้างมูลค่าเพิ่มทางการตลาด (อพ.สธ.)	ผศ.ดร.สุภาพร ภัสสร	431,400
43	การประยุกต์ใช้ปูพื้นเมืองเป็นดัชนีชี้วัดคุณภาพแหล่งน้ำแหล่งน้ำในตำบลบ้านถ้ำ อำเภอดอกคำใต้ จังหวัดพะเยา (อพ.สธ.)	ผศ.ดร.กัญญาณัฐ สุนทรประสิทธิ์	190,000
44	การวิจัยเพื่อเก็บรักษาพันธุกรรมนกยูงไทยด้วยเทคนิคทางชีวโมเลกุลและการเพาะพันธุ์นกยูงไทยนอกถิ่นที่อยู่อาศัยเพื่อการวิจัยและอนุรักษ์ (อพ.สธ.)	ดร.วนิดา แซ่จิ่ง	470,000
45	โครงการขับเคลื่อนเศรษฐกิจและสังคมฐานรากหลังโควิดด้วยเศรษฐกิจ BCG ตำบลแม่กา	ดร.บุญร่วม คัดคำ	107,500
46	โครงการขับเคลื่อนเศรษฐกิจและสังคมฐานรากหลังโควิดด้วยเศรษฐกิจ BCG ตำบลแม่ใส	ผศ.น.สพ.สมชาติ ณะ	107,500
47	โครงการขับเคลื่อนเศรษฐกิจและสังคมฐานรากหลังโควิดด้วยเศรษฐกิจ BCG ตำบลบ้านถ้ำ	ผศ.ดร.พยุงค์ศักดิ์ อินตะวิชา	107,500
48	การพัฒนาการจัดการการสร้างมูลค่าเพิ่มและสมรรถนะผู้ประกอบการเชิงพื้นที่ "นิลพะเยา" ภายใต้แผนงาน	ดร.รณกร สร้อยนาคน	901,000

ที่	ชื่อโครงการ	หัวหน้าโครงการ	งบประมาณ
	ต้นแบบการพัฒนาธุรกิจปลานิลด้วยการสร้างห่วงโซ่คุณค่าใหม่ จ.พะเยา		
49	การพัฒนาพันธุ์ข้าวโพดเลี้ยงสัตว์ลูกผสมกับพื้นที่ปลูกหลังการทำนาในจังหวัดภาคเหนือตอนบนเขต 2 : จังหวัดเชียงราย พะเยา แพร่ และลำปาง (ระยะที่ 2 ,ปี ที่ 2) สัญญาเลขที่ PRP6505030530	ผศ.ดร.บุญฤทธิ์ สิ้นค้างาม	1,758,545
50	การพัฒนาพันธุ์ข้าวโพดข้าวเหนียวลูกผสมที่เหมาะสมกับพื้นที่เพาะปลูกในภาคเหนือตอนบน เลขที่สัญญา PRP6505030100	ผศ.ดร.บุญฤทธิ์ สิ้นค้างาม	1,301,148
51	การพัฒนาพันธุ์ข้าวโพดเลี้ยงสัตว์ลูกผสมเชิงการค้าโดยมหาวิทยาลัยพะเยา ภายใต้แผนงานการพัฒนาพันธุ์ข้าวโพดเลี้ยงสัตว์ลูกผสมเชิงการค้าโดยการบูรณาการงานวิจัยข้าวโพดเลี้ยงสัตว์ของภาครัฐ (ปีที่ 2) PRP6505030360	ผศ.ดร.บุญฤทธิ์ สิ้นค้างาม	1,500,000
52	การผลิตแป้งจากเศษเหลือผลกาแฟเพื่อเป็นส่วนผสมอาหารสุภาพ NZSA650423	ผศ.ดร.สุภาพร ภััสสร	508,000
53	ผลของการเติมมอลโตเด็กซ์ทรินในมะกิ้งที่ผ่านการทำแห้งแบบแช่เยื่อแข็ง : ผลต่อสมบัติทางกายภาพและความคงตัวของสารออกฤทธิ์ทางชีวภาพ และการประยุกต์ใช้ในเครื่องดื่มผงอัดเม็ด	ผศ.ดร.สุวิไล พองอินทร์	600,000
54	การพัฒนาเครือข่ายชุมชนนวัตกรรมสำหรับการผลิตกระป๋องคุณภาพเพื่อการค้าภายในและต่างประเทศ สัญญาเลขที่ A13F650061	ผศ.ดร.พยุงค์ศักดิ์ อินตะวิชา	5,000,000
55	โครงการขับเคลื่อนเศรษฐกิจและสังคมฐานรากหลังโควิดด้วยเศรษฐกิจ BCG (U2T for BCG) 1. ตำบลบ้านต้า อำเภอมะนัง จังหวัดพะเยา 2. ตำบลบ้านเหล่า อำเภอมะนัง จังหวัดพะเยา 3. ตำบลศรีถ้อย อำเภอมะนัง จังหวัดพะเยา 4. ตำบลหวาง อำเภอนาน้อย จังหวัดเชียงราย	ผศ.ดร.วิพรพรรณ เนืองเม็ก	467,500
56	การพัฒนาระบบฐานข้อมูลงานวิจัย คณะเกษตรศาสตร์ และทรัพยากรธรรมชาติ มหาวิทยาลัยพะเยา ปีที่ 2	นางสาวณัฐธิดา ชัดดี	10,000
57	ปัจจัยที่มีผลต่อการทำวิทยานิพนธ์ของนิสิตระดับบัณฑิตศึกษา คณะเกษตรศาสตร์และทรัพยากรธรรมชาติ	นางกรวิภา ดวงปัญญารัตน์	10,000

ที่	ชื่อโครงการ	หัวหน้าโครงการ	งบประมาณ
	มหาวิทยาลัยพะเยา		
58	การพัฒนากระบวนข้อมูลด้านคุณธรรมและความโปร่งใสในการดำเนินงานของหน่วยงานภาครัฐ (ITA) เพื่อยกระดับประสิทธิภาพการบริหารจัดการ คณะเกษตรศาสตร์และทรัพยากรธรรมชาติ	นางจุฑามาศ ทินกรวงศ์	10,000
	รวม		21,750,093

โครงการบริการวิชาการแก่ชุมชน ที่ได้รับบสนับสนุนปีงบประมาณ 2565 (แหล่งทุนภายนอก)

ที่	ชื่อโครงการ	หัวหน้าโครงการ	งบประมาณ
1	การพัฒนานวัตกรรมชุมชนเพื่อสร้างอัตลักษณ์ผลิตภัณฑ์จากกาแพของอำเภอแม่ใจจังหวัดพะเยา (FC65004)	ดร.ยุพรัตน์ โพธิ์เศษ	150,000
	รวม		150,000

โครงการ ที่ได้รับบสนับสนุนปีงบประมาณ 2565 จากสถาบันนวัตกรรมและถ่ายทอดเทคโนโลยี

ที่	ชื่อโครงการ	หัวหน้าโครงการ	งบประมาณ
1	โครงการ Per-Talent Mobility ประจำปีงบประมาณ 2565	พนิตนาฏ อุ่พุดินันท์	21,000
2	ผลิตภัณฑ์กาแพเส้นจีสกัดเย็นและทาร์ตลินจี	ยุพรัตน์ โพธิ์เศษ	120,000
3	การพัฒนาศักยภาพการผลิตและการสร้างแบรนด์ผลิตภัณฑ์กล้วยพื้นเมืองเพื่อเพิ่มความสามารถในการแข่งขันให้กับกลุ่มวิสาหกิจชุมชนรวิวรรณกล้วยกรอบอำเภอแม่ใจ จังหวัดพะเยา	หทัยทิพย์ นิมิตรเกียรติไกล	216,000
4	โครงการหมู่บ้านโคเนื้อหนองสระ เพื่อการบริหารจัดการอาหารจากวัสดุเกษตรในท้องถิ่นและพัฒนาเข้าสู่มาตรฐานการจัดการฟาร์มที่ดี (Good Farm Management) ปีที่ 2	สมชาติ ธนะ	157,950
	รวม		514,950



ด้านบริการวิชาการและทำนุบำรุง
ศิลปวัฒนธรรม

ด้านบริการวิชาการ

คณะเกษตรศาสตร์ฯ มีการวางแผนพันธกิจด้านการบริการวิชาการ คือ มุ่งเน้นการให้บริการวิชาการในหลายรูปแบบที่สามารถตอบสนองความต้องการของชุมชนและประชาคมอาเซียนรวมทั้งการสร้างความร่วมมือกับชุมชนหน่วยงานภาครัฐและภาคเอกชน โดยมีศูนย์การเรียนรู้เศรษฐกิจพอเพียง หน่วยฝึกอบรมวิชาชีพและบริการนานาชาติด้านเกษตรและอาหาร และศูนย์วิชาการและฝึกอบรมยางพาราภาคเหนือ เป็นการบริการฝึกอบรมและให้บริการ โดยมีการแต่งตั้งคณะกรรมการด้านบริการวิชาการของคณะฯ รวมถึงการขออนุมัติการจัดตั้งศูนย์ฯจากสภามหาวิทยาลัย และจัดทำระเบียบของแต่ละศูนย์ รวมถึงประกาศแต่งตั้งคณะกรรมการดำเนินการศูนย์ นอกจากนี้ยังสอดคล้องกับนโยบาย 1 คณะ 1 อำเภอ ของมหาวิทยาลัยพะเยา โดยได้รับผิดชอบในพื้นที่อำเภอแม่ใจ โดยได้มีส่วนเข้าไปบริการวิชาการและได้โจทย์วิจัยในพื้นที่ โดยเฉพาะ ด้านข้าว และกระป๋อง และในพื้นที่อำเภอดอกคำใต้

นอกจากนี้ยังมีเครือข่ายทั้งในภาครัฐและเอกชนหรือเกษตรกร ในการประสานความร่วมมือด้านบริการวิชาการอย่างมีส่วนร่วมกัน เช่น ทางคณะฯ โดยมหาวิทยาลัยพะเยา ได้บันทึกข้อตกลงความร่วมมือด้านการวิจัยและบริการวิชาการด้านปศุสัตว์ ระหว่างมหาวิทยาลัยพะเยา และกรมปศุสัตว์

ด้านทำนุบำรุงศิลปวัฒนธรรม

นโยบายด้านทำนุบำรุงศิลปะและวัฒนธรรม โดยกำหนดไว้ในแผนกลยุทธ์ประจำปีของคณะเกษตรศาสตร์และทรัพยากรธรรมชาติ เพื่อส่งเสริมและสนับสนุนให้บุคลากรและนิสิตได้มีส่วนร่วมในการจัดกิจกรรมต่างๆ ด้านทำนุบำรุงศิลปวัฒนธรรมประจำชาติไทย และประเพณีต่างๆ ที่เกี่ยวข้องกับวิถีชีวิตของเกษตรกร ซึ่งในปัจจุบันใกล้ที่จะสูญหายไปจากสังคมไทย เช่น การลงแขกดำนา เกี่ยวข้าว และการสู่ขวัญควาย ซึ่งประเพณีเหล่านี้มักจะถูกกลืนเลือนและหาชมได้ยาก การรื้อฟื้นประเพณีเหล่านี้ขึ้นมาจัดร่วมกับชุมชนอีกครั้ง จะทำให้เยาวชน และนิสิตรุ่นใหม่ได้รู้จักและซึมซับเอาวัฒนธรรมและประเพณีอันดีงามที่เกี่ยวข้องกับการเกษตรไว้

นโยบายด้านการส่งเสริมสนับสนุนศิลปะและวัฒนธรรม

1. ส่งเสริมและสนับสนุนประเพณีและวัฒนธรรมของชาติไทย สร้างความเป็นเอกลักษณ์ของคณะเกษตรศาสตร์ฯ และสอดคล้องกับอัตลักษณ์นิสิตของคณะเกษตรศาสตร์และทรัพยากรธรรมชาติ
2. กำหนดไว้ในแผนกลยุทธ์ประจำปีของคณะเกษตรศาสตร์และทรัพยากรธรรมชาติ
3. ส่งเสริมให้นิสิตและบุคลากรสร้างความสัมพันธ์อันดีของสมาชิกในองค์กร และ/หรือกับชุมชนภายนอกสถาบันอีกด้วย
4. มีการบูรณาการเข้ากับการเรียนการสอนในรายวิชาต่างๆ หรืองานวิจัย หรือกิจกรรมของนิสิต
5. การดำเนินโครงการจะดำเนินตามวงจร PDCA มีการแต่งตั้งคณะทำงาน และมีการเผยแพร่กิจกรรมด้านทำนุบำรุงศิลปะและวัฒนธรรมต่อสาธารณชน



ผศ.น.สพ.สมชาติ ธนะ อาจารย์ประจำคณะเกษตรศาสตร์และทรัพยากรธรรมชาติ มหาวิทยาลัยพะเยา ผู้อำนวยการโครงการวิจัยการพัฒนาเครือข่ายสมาพันธ์เกษตรกรมัยยืนจังหวัดพะเยาสู่การสร้างชุมชนนวัตกรรม ร่วมกับหน่วยบริหารและจัดการทุนด้านการพัฒนาระดับพื้นที่ (บพท.) กระทรวงการอุดมศึกษา วิทยาศาสตร์ วิจัย และนวัตกรรม (อว.) ทำการวิจัยเพื่อพัฒนาเกษตรกรอินทรีย์จังหวัดพะเยามาเป็นปีที่ 2 ติดต่อกันและได้ร่วมมือกับ ชุมชนจัดตั้งบริษัทออร์แกนิก โดยมีเป้าหมายการทำงานของคุณะวิจัยอย่างหนึ่งคือการเดินทางพัฒนา บริษัท ออร์แกนิกพะเยา วิสาหกิจเพื่อสังคม จำกัด (OPSE) เพื่อพัฒนาระบบการจัดการด้านการตลาด ผลผลิตเกษตรกรอินทรีย์ และสินค้าแปรรูป ให้มีการขับเคลื่อนการตลาดที่เป็นธรรมผ่านบริษัท OPSE พร้อมกับยกระดับห่วงโซ่คุณค่าสินค้า เกษตรอินทรีย์ของสมาพันธ์เกษตรกรมัยยืนพะเยา



วันที่ 10 มีนาคม 2565 คณะเกษตรศาสตร์และทรัพยากรธรรมชาติ มหาวิทยาลัยพะเยา นำโดย รองศาสตราจารย์ ดร.โชค โสร้อยกุล และ ทีมวิจัยจากสาขาเทคโนโลยีชีวภาพ และ สาขาสัตวศาสตร์ ได้เสนอแผน บูรณาวิจัยด้านการใช้จุลินทรีย์เพิ่มประสิทธิภาพการผลิตปศุสัตว์ร่วมกับกรมปศุสัตว์



วันที่ 24 มีนาคม 2565 คณะเกษตรศาสตร์และทรัพยากรธรรมชาติ มหาวิทยาลัยพะเยา ลงพื้นที่ติดตามโครงการ "บริหารจัดการควบคุมแมลงศัตรูพืชลิ้นจี่และการเพิ่มมูลค่าสินค้าเกษตรแปรรูปและผลิตภัณฑ์ กลุ่มอนุรักษ์ผลิตลิ้นจี่คุณภาพ ห้วยป่ากล้วย" ณ ตำบลเจริญภูร์ อำเภอแม่ใจ จังหวัดพะเยา นำโดย ผศ.น.สพ.สมชาติ ธนะ, ผศ.ดร.วาสนา พิทักษ์พล, ดร.ยุพารัตน์ โพธิเศษ พร้อมคณะวิจัย



วันที่ 26 มีนาคม 2565 คณะเกษตรศาสตร์และทรัพยากรธรรมชาติ จัดโครงการ "ถ่ายทอดเทคโนโลยีการพัฒนาผลิตภัณฑ์และบรรจุภัณฑ์กรอบเค็มปลา" ณ ตำบลแม่ปืม อำเภอแม่ใจ จังหวัดพะเยา นำโดย ผศ.ดร.สุวดี พองอินทร์, ดร.ไผ่แดง ขวัญใจ



วันที่ 8 เมษายน 2565 คณะเกษตรศาสตร์และทรัพยากรธรรมชาติ มหาวิทยาลัยพะเยา เข้าร่วม " พิธีสระเกล้าดำหัวอธิการบดีและผู้อาวุโส เนื่องในเทศกาลสงกรานต์มหาวิทยาลัยพะเยา ประจำปี 2565 " ณ ลานสราญใจ หลังอาคารสำนักงานอธิการบดี นำโดยรองคณบดีฝ่ายนโยบายและพัฒนางองค์กร ดร.บุญร่วม คิตคำ, คณาจารย์ พร้อมบุคลากรเข้าร่วมพิธีดังกล่าว



วันที่ 7 เมษายน 2565 คณะเกษตรศาสตร์และทรัพยากรธรรมชาติ มหาวิทยาลัยพะเยา จัดโครงการ “การถ่ายทอดเทคโนโลยีการหมักเพิ่มโภชนาเศษสับประดภูแลด้วยการใช้จุลินทรีย์และเอนไซม์ที่มีประสิทธิภาพ” ณ ศูนย์วิจัยและพัฒนาอาหารสัตว์เชียงราย นำโดย รองศาสตราจารย์ ดร.โชค โสร้อยกุลและทีมวิจัยจากสาขาเทคโนโลยีชีวภาพ โดยได้รับบงสนับสนุนจาก สวทช.ภาคเหนือ และ บริษัทเอ็นพลัส อะโกร จำกัด



วันที่ 7-11 สิงหาคม 2565 คณะเกษตรศาสตร์และทรัพยากรธรรมชาติ มหาวิทยาลัยพะเยานำโดย รศ.ดร. โชค โสร้อยกุล พร้อม ดร.ชรรค์ชัย ตันเมฆ ลงพื้นที่จังหวัดสระแก้วเพื่อร่วมอบรมและให้บริการวิชาการแก่เกษตรกรผู้เลี้ยงโคเนื้อในอำเภออรัญประเทศ โคกสูง และวัฒนานคร ภายใต้โครงการ “การถ่ายทอดเทคโนโลยีการผลิตอาหารโคเนื้อด้วยจุลินทรีย์ประสิทธิภาพสูงเพื่อลดต้นทุนการเลี้ยงโคเนื้อในจังหวัดสระแก้ว” ร่วมกับ สวทช. ภาคเหนือ และ ศูนย์วิจัยและพัฒนาอาหารสัตว์สระแก้ว สำนักพัฒนาอาหารสัตว์ กรมปศุสัตว์ ซึ่งได้รับทุนสนับสนุนจากสำนักงานการวิจัยแห่งชาติ 2565



วันที่ 30 สิงหาคม 2565 คณะเกษตรศาสตร์และทรัพยากรธรรมชาติ มหาวิทยาลัยพะเยา ขับเคลื่อนสร้างชุมชนนวัตกรรมเข้มแข็ง ด้านโคเนื้อ-กระบือ ตลอดห่วงโซ่การผลิต ณ ศูนย์วิจัยและพัฒนาอาหารสัตว์เชียงราย ร่วมกับแหล่งทุน บพท. ศูนย์วิจัยและบำรุงพันธุ์สัตว์พะเยา ศูนย์วิจัยและพัฒนาอาหารสัตว์เชียงราย สำนักงานปศุสัตว์เชียงราย และภาคีเครือข่ายวิสาหกิจชุมชนต่างๆ ในพื้นที่จังหวัดพะเยา-เชียงราย



วันที่ 12 - 15 กันยายน 2565 คณะเกษตรศาสตร์และทรัพยากรธรรมชาติ มหาวิทยาลัยพะเยา จัดโครงการบริการวิชาการ " หลักสูตรปรัชญาเศรษฐกิจพอเพียงและการลดต้นทุนการผลิตปุ๋ย " รวมทั้งการเพิ่มรายได้จากอาชีพเสริม ร่วมกับธนาคารเพื่อการเกษตรและสหกรณ์การเกษตร (ธกส.) ภายใต้โครงการเสริมสร้างวินัยทางการเงินและฟื้นฟูลูกค้าปรับปรุงโครงสร้างหนี้อย่างยั่งยืนและลูกค้าหนี้อระบบ ณ ศูนย์การเรียนรู้เศรษฐกิจพอเพียง มหาวิทยาลัยพะเยา



ด้านประกันคุณภาพการศึกษา

การประกันคุณภาพการศึกษา

ในปีการศึกษา 2565 คณะเกษตรศาสตร์และทรัพยากรธรรมชาติ มหาวิทยาลัยพะเยา ดำเนินการประชุมงานประกันคุณภาพการศึกษา ในระดับหลักสูตร AUN QA ระหว่างวันที่ 1-31 กรกฎาคม 2565 ณ ห้องประชุมคณะเกษตรศาสตร์และทรัพยากรธรรมชาติ ทั้งนี้เป็นการสร้างความรู้ความเข้าใจในหลักการและแนวปฏิบัติที่ดี การนำเกณฑ์ EdPEX ไปสู่การประยุกต์ใช้ในการดำเนินงานของหน่วยงาน นำไปสู่การพัฒนากระบวนการทำงานของหน่วยงานให้ก่อเกิดผลลัพธ์ที่ดีขึ้นตามเป้าหมาย วัตถุประสงค์ ที่กำหนดไว้ รวมไปถึงการแลกเปลี่ยนเรียนรู้ต่อยอดในการพัฒนางานประกันคุณภาพการศึกษาต่อไป





The background of the slide is a vibrant blue gradient, transitioning from a lighter cyan at the top left to a deeper blue at the bottom right. Overlaid on this gradient are numerous thin, curved lines in various shades of blue, creating a sense of motion and depth. The lines are most prominent in the lower half of the slide, where they appear to converge and radiate outwards.

ผลงานของคณาจารย์และนิสิต



วันที่ 27 มกราคม 2565 นักวิจัยคณะเกษตรศาสตร์และทรัพยากรธรรมชาติ มหาวิทยาลัยพะเยา เข้ารับรางวัลนักวิจัยดีเด่น ในงาน "การประชุมวิชาการระดับชาติพะเยาวิจัย ครั้งที่ 11 Economic and Social Recovery from COVID-19 By Research and Development" ณ อาคารพระอุบลี 99 ปี มหาวิทยาลัยพะเยา นำโดยคณบดี ผศ.ดร.บุญฤทธิ์ สิ้นค้ำงาม, รองคณบดี, พร้อมนักวิจัย เข้าร่วมจัดงานกล่าวฯ



คณะเกษตรศาสตร์ฯ ได้รับรางวัล "1 คณะ 1 ชุมชนนวัตกรรม" ระดับ Bronze Award พื้นที่ดำเนินการ : ตำบลบ้านเหล่า อำเภอมะนัง จังหวัดพะเยา โครงการนวัตกรรมการเลี้ยงปลาขนาดเล็กโอเมก้า-3 เพื่อยกระดับขีดความสามารถชุมชนตำบลบ้านเหล่า อำเภอมะนัง จังหวัดพะเยา



รางวัลนักวิจัยดีเด่น อันดับที่ 1 ที่มีผลงานตีพิมพ์สูงสุดระดับนานาชาติ ด้านวิทยาศาสตร์และเทคโนโลยี
รศ. ว่าที่ร้อยตรี ดร.ฉัตรมงคล สุวรรณภูมิ



รางวัลนักวิจัยดีเด่นด้านการวิจัยที่สร้างประโยชน์ให้แก่ชุมชน ผศ.ดร.วิพรพรรณ เนื่องเม็ก



คณะเกษตรศาสตร์และทรัพยากรธรรมชาติ มหาวิทยาลัยพะเยา

- ขอแสดงความยินดี -

รองศาสตราจารย์ ดร.ฉัตรมงคล สุวรรณภูมิ

ได้รับรางวัล

“ International Partnership Award for Young Scientists ”

 
CHINESE ACADEMY OF SCIENCES

จากสภาวิทยาศาสตร์แห่งชาติจีน (Chinese Academy of Science: CAS)

รองศาสตราจารย์ ดร.ฉัตรมงคล สุวรรณภูมิ" ได้รับรางวัล “ International Partnership Award for Young Scientists ” สภาวิทยาศาสตร์แห่งชาติจีน (Chinese Academy of Science: CAS)



รศ.ดร.ฉัตรมงคล สุวรรณภูมิ เข้ารับพระราชทานโล่แก่นักวิจัยดีเด่นด้านวิทยาศาสตร์และเทคโนโลยี จากสมเด็จพระกนิษฐาธิราชเจ้า กรมสมเด็จพระเทพรัตนราชสุดาฯ สยามบรมราชกุมารี



TED FUND
University of Phayao

TED
YOUTH STARTUP



UPITI
UNIVERSITY OF PHAYAO

สถาบันนวัตกรรมและถ่ายทอดเทคโนโลยี

ขอแสดงความยินดีกับ

ทีม Tricho Up : ผลิตภัณฑ์ป้องกันและกำจัดเชื้อราสาเหตุของโรคพืช

1.นางสาวธันยพร ยานะวงษ์ นิสิตปริญญาโท

2.นายเดชจรูญ เรืองฤทธิ์ นิสิตปริญญาโท

3.นายอภิวิชญ์ คำเงิน นิสิตปริญญาโท

(สาขาวิทยาศาสตร์การเกษตร คณะเกษตรศาสตร์ฯ ม.พะเยา)

ที่ปรึกษา : พท.ดร.วิพวงรณ์ เนื่องเม็ก

คณบดีคณะเกษตรศาสตร์ฯ มหาวิทยาลัยพะเยา

รับทุนสนับสนุนไปโปรแกรม Ideation Incentive Program (IDEA)

งบประมาณสนับสนุนสูงสุดรายละ 100,000 บาท

จากกองทุนพัฒนาผู้ประกอบการเทคโนโลยีและนวัตกรรม (TED Fund)

สำนักงานปลัดกระทรวงการอุดมศึกษา วิทยาศาสตร์ วิจัยและนวัตกรรม



สถาบันนวัตกรรมและถ่ายทอดเทคโนโลยี

ทีม Tricho Up : ผลิตภัณฑ์ป้องกันและกำจัดเชื้อราสาเหตุของโรคพืช ได้รับทุนสนับสนุนในโปรแกรม Ideation Incentive Program (IDEA) งบประมาณสนับสนุนสูงสุดรายละ 100,000 บาท



คณะเกษตรศาสตร์และทรัพยากรธรรมชาติ มหาวิทยาลัยพะเยา คิวาร์รางวัลรองชนะเลิศอันดับ 2
ระดับประเทศประเภทนวัตกรรมยอดเยี่ยม สาขานวัตกรรมเพื่อเศรษฐกิจ ภายใต้โครงการ AIC Award 2022
Agritech and Innovation Center ผลงาน อาหารทดแทนเกสรดอกไม้สำหรับเลี้ยงผึ้งพันธุ์ ซึ่งจัดโดยกระทรวง
เกษตรและสหกรณ์



วันที่ 3 - 5 สิงหาคม 2565 คณะเกษตรศาสตร์และทรัพยากรธรรมชาติ มหาวิทยาลัยพะเยา เข้าร่วม
นำเสนอผลงานวิจัย " งานประชุมวิชาการข้าวโพดและข้าวฟ่างแห่งชาติ ครั้งที่ 40 (พลิกพื้นที่เกษตรไทยด้วยวิจัยและ
นวัตกรรม BCG) " ณ เดอะกรีนเนอรี รีสอร์ท เขาใหญ่ จังหวัดนครราชสีมา นำโดย ผศ.ดร.บุญฤทธิ์ สินค้ำงาม พร้อม
นักวิจัย เข้าร่วมเสนอผลงานวิจัย



วันที่ 7 กันยายน 2565 คณะเกษตรศาสตร์และทรัพยากรธรรมชาติ มหาวิทยาลัยพะเยา เข้าร่วมงาน " การประกวดรางวัลพื้นที่การเรียนรู้ (Learning Space 2022) " ณ โรงแรมเอื้องคำ มหาวิทยาลัยพะเยา



วันที่ 17 กันยายน 2565 สถาบันนวัตกรรมและถ่ายทอดเทคโนโลยี มหาวิทยาลัยพะเยา ได้จัดโครงการแข่งขันเพื่อคัดเลือกทีมนิสิตที่มีแนวคิดและสามารถผลิตนวัตกรรมที่สามารถขยายผลไปสู่เชิงพาณิชย์ ภายใต้โครงการเส้นทางสู่นวัตกรรม ครั้งที่ 10 (Research to Market: R2M ครั้งที่ 10)

โดยทีม Beeplus สามารถผ่านการคัดเลือกเป็น 1 ใน 3 ทีม เพื่อไปเพื่อร่วมแข่งขันต่อในระดับภูมิภาค ซึ่งมีสมาชิก ดังนี้ คือ

ทีม Beeplus นวัตกรรม เรื่อง อาหารทดแทนเกสรดอกไม้สำหรับเลี้ยงผึ้งพันธุ์

1. นายศุภคม คล้ายโตนด สาขาเทคโนโลยีชีวภาพ คณะเกษตรศาสตร์ฯ
2. นางสาวอริสรา มณีกลัด สาขาเทคโนโลยีชีวภาพ คณะเกษตรศาสตร์ฯ
3. นายพรเทพ อยู่คำ สาขาเทคโนโลยีการเกษตร คณะเกษตรศาสตร์ฯ
4. นางสาววารภรณ์ สมใจ สาขาเทคโนโลยีการเกษตร คณะเกษตรศาสตร์ฯ
5. นายศิวกร เป็งสา สาขาเทคโนโลยีการเกษตร คณะเกษตรศาสตร์ฯ
6. นางสาว ตติยา บ้านสระ สาขาเทคโนโลยีการเกษตร คณะเกษตรศาสตร์ฯ



กิจกรรมคณะเกษตรศาสตร์ฯ



วันที่ 20 มีนาคม 2565 คณะเกษตรศาสตร์และทรัพยากรธรรมชาติ มหาวิทยาลัยพะเยา จัดโครงการ " ส่งเสริมและพัฒนา
ขีดความสามารถด้านวิชาการในศตวรรษที่ 21 " ณ ห้อง B8003 อาคาร 99 ปี พระอุบาลีฯ มหาวิทยาลัยพะเยา



วันที่ 10 พฤษภาคม 2565 คณะเกษตรศาสตร์และทรัพยากรธรรมชาติ มหาวิทยาลัยพะเยา ดำเนินการจัดทำแผนทบทวนกลยุทธ์และติดตามผลการดำเนินงานตามแผนปฏิบัติการคณะฯ ประจำปี 2565



วันที่ 2 มิถุนายน 2565 คณะเกษตรศาสตร์และทรัพยากรธรรมชาติ มหาวิทยาลัยพะเยา งานกิจการนิสิต จัดโครงการ "ปฐมนิเทศนิสิตชั้นปีที่ 1 และนิสิตพบผู้บริหารของคณะฯ" ณ ห้อง CE10206 นำโดยคณบดี, รองคณบดี, ประธานหลักสูตร, บุคลากร, พร้อมนิสิตรุ่นพี่ กล่าวต้อนรับนิสิตชั้นปีที่ 1 ทั้งนี้ยังได้รับเกียรติจากท่านอธิการบดี พร้อมผู้บริหารมหาวิทยาลัยพะเยา เข้ามาเยี่ยมทักทายนิสิตคณะเกษตรศาสตร์ฯ



วันที่ 7 มิถุนายน 2565 คณะเกษตรศาสตร์และทรัพยากรธรรมชาติ มหาวิทยาลัยพะเยา จัดโครงการ " การพัฒนาหัวข้อวิจัยสำหรับนิสิตปริญญาโทร่วมกับผู้ประกอบการ " นำโดยรองคณบดีฝ่ายวิจัย นวัตกรรมและถ่ายทอดเทคโนโลยี ผศ.ดร.พยุงค์ศักดิ์ อินตะวิษา, ผศ.ดร.สุรียพร แสงวงศ์, บุคลากร พร้อมนิสิตเข้าร่วมโครงการดังกล่าวฯ ได้รับเกียรติจากคณบดี ผศ.ดร.วิพรพรรณ เนื่องเม็ก กล่าวเปิดโครงการ



วันที่ 8 มิถุนายน 2565 คณะเกษตรศาสตร์และทรัพยากรธรรมชาติ มหาวิทยาลัยพะเยา จัดโครงการ " PAPER CAMP " ณ ห้องประชุมคณะเกษตรศาสตร์ฯ และ Online ZOOM Meeting นำโดยรองคณบดีฝ่ายวิจัย นวัตกรรมและถ่ายทอดเทคโนโลยี ผศ.ดร.พยุงค์ศักดิ์ อินต๊ะวิชา, รองคณบดีฝ่ายวิชาการและประกันคุณภาพ ผศ.ดร. กัญญาณัฐ์ สุนทรประสิทธิ์, คณาจารย์, นิสิตระดับบัณฑิตศึกษา พร้อมผู้สนใจทั่วไปเข้าร่วมโครงการดังกล่าวฯ ได้รับเกียรติจากคณบดี ผศ.ดร.วิพรพรรณ เนืองเม็ก กล่าวเปิดโครงการ



วันที่ 9 - 10 มิถุนายน 2565 คณะเกษตรศาสตร์และทรัพยากรธรรมชาติ มหาวิทยาลัยพะเยา เข้าร่วมกิจกรรม " การรายงานความก้าวหน้าและแลกเปลี่ยนเรียนรู้ Super KPI การตีพิมพ์ในระดับนานาชาติ และโครงการหน่วยวิจัยเพื่อความเป็นเลิศ (Unit of Excellence: UoE) ประจำปี 2565 " ณ ห้องประชุมดอยนาง โรงแรม Kantary Hills จังหวัดเชียงใหม่



วันที่ 13 มิถุนายน 2565 คณะเกษตรศาสตร์และทรัพยากรธรรมชาติ มหาวิทยาลัยพะเยา ต้อนรับคณะ
ศึกษาดูงาน " โครงการการพัฒนาชุมชนนวัตกรรมการเลี้ยงกบสู่สัตว์เศรษฐกิจเชิงพาณิชย์สร้างเศรษฐกิจและทุน
ชุมชนฐานรากจังหวัดพะเยา " ณ พื้นที่ปฏิบัติการสาขาวิชาการประมง ศูนย์การเรียนรู้เศรษฐกิจพอเพียง
มหาวิทยาลัยพะเยา



วันที่ 22 มิถุนายน 2565 คณะเกษตรศาสตร์และทรัพยากรธรรมชาติ มหาวิทยาลัยพะเยา จัดโครงการ "ปฐมนิเทศและเตรียมความพร้อมด้านวิชาการในระดับบัณฑิตศึกษา" ณ ห้องประชุมคณะเกษตรศาสตร์ฯ มหาวิทยาลัยพะเยา นำโดยรองคณบดีฝ่ายวิชาการและประกันคุณภาพการศึกษา ผศ.ดร.กัญญาณัฐ์ สุนทรประสิทธิ์, คณาจารย์ พร้อมนิสิตระดับบัณฑิตศึกษา เข้าร่วมโครงการ



วันที่ 23 มิถุนายน 2565 คณะเกษตรศาสตร์และทรัพยากรธรรมชาติ มหาวิทยาลัยพะเยา เข้าร่วมต้อนรับ " การตรวจเยี่ยมการจัดการเรียนการสอนของโครงการผลิตบัณฑิตพันธุ์ใหม่ เพื่อสร้างกำลังคนที่มีสมรรถนะสูง สำหรับอุตสาหกรรม New Growth Engine ตามนโยบาย Thailand 4.0 และการปฏิรูปการอุดมศึกษาไทย " ณ ห้องประชุม Active Learning อาคารเรียนรวม มหาวิทยาลัยพะเยา



วันที่ 23 มิถุนายน 2565) ออนไลน์กับทีมวิจัยมหาวิทยาลัยพะเยาในเวทีรายงานความก้าวหน้ารอบ 3 เดือน และเสวนารับฟังความคิดเห็นผู้มีส่วนได้เสีย (stakeholder) โครงการ “การพัฒนาเครือข่ายชุมชนนวัตกรรมสำหรับการผลิตกระบือคุณภาพเพื่อการค้าภายในและต่างประเทศ” ที่มี ผศ.ดร.พยุงค์กิติ อินต๊ะวิชา สังกัดคณะ เกษตรศาสตร์และทรัพยากรธรรมชาติ มหาวิทยาลัยพะเยา เป็นหัวหน้าโครงการภายใต้กรอบวิจัยชุมชนนวัตกรรม เพื่อการพัฒนาที่ยั่งยืน จากแหล่งทุนหน่วยบริหารและจัดการทุนด้านการพัฒนาระดับพื้นที่ (บพท.) ปีงบประมาณ 2565



วันที่ 27 มิถุนายน 2565 คณะเกษตรศาสตร์และทรัพยากรธรรมชาติ จัดพิธีบวงสรวงคณะเกษตรศาสตร์ และทรัพยากรธรรมชาติ มหาวิทยาลัยพะเยา เนื่องในโอกาสครบรอบการก่อตั้งคณะเกษตรศาสตร์ฯ ณ ลาน เอนกประสงค์คณะเกษตรฯ นำโดยคณบดี ผศ.ดร.วิพรพรรณ เนื่องเม็ก, รองคณบดี, ผู้ช่วยคณบดี, คณาจารย์ และ บุคลากรเข้าร่วมพิธีดังกล่าว



วันที่ 27 มิถุนายน 2565 คณะเกษตรศาสตร์และทรัพยากรธรรมชาติ มหาวิทยาลัยพะเยา จัดโครงการ "พุทธเกษตรเพื่อการดำเนินชีวิต (พัฒนากาย ใจ บุคลิกภาพ) แค่คิดถูกชีวิตเปลี่ยน" วิทยากรโดย นายแพทย์พายุพล ศรีอภัย ณ ห้องประชุมคณะเกษตรศาสตร์ฯ #Meeting 1



วันที่ 28 มิถุนายน 2565 คณะเกษตรศาสตร์และทรัพยากรธรรมชาติ มหาวิทยาลัยพะเยา เข้าร่วมโครงการ "อนุรักษ์พันธุกรรมพืชอันเนื่องมาจากพระราชดำริสมเด็จพระเทพรัตนราชสุดาฯ องค์การบริหารส่วนจังหวัดน่าน" ณ น่านกรีนเลควิว รีสอร์ท ตำบลไชยสถาน อำเภอเมือง จังหวัดน่าน



วันที่ 29 - 30 มิถุนายน 2565 คณะเกษตรศาสตร์และทรัพยากรธรรมชาติ มหาวิทยาลัยพะเยา เข้าร่วมจัดบูธนิทรรศการ " งานรณรงค์ถ่ายทอดเทคโนโลยีการผลิตข้าวระดับเขตเนื่องในวันข้าวและชาวนาแห่งชาติ ประจำปี 2565 ภาคเหนือ " ณ ศูนย์วิจัยข้าวเชียงราย อำเภอพาน จังหวัดเชียงราย นำโดย ผศ.ดร.ไวพจน์ กันจู อาจารย์ประจำหลักสูตรเกษตรศาสตร์ พร้อมนักวิจัย นิสิต เข้าร่วมจัดนิทรรศการ



วันที่ 6 กรกฎาคม 2565 คณะเกษตรศาสตร์และทรัพยากรธรรมชาติ มหาวิทยาลัยพะเยา ต้อนรับคณะ
ศึกษาดูงาน " ศูนย์เสริมสร้างความปรองดองสมานฉันท์ กองอำนวยการรักษาความมั่นคงภายในภาค 3 ค่ายสมเด็จพระเอกาทศรถ จังหวัดพิษณุโลก " ณ ศูนย์การเรียนรู้เศรษฐกิจพอเพียง มหาวิทยาลัยพะเยา



คณะเกษตรศาสตร์และทรัพยากรธรรมชาติ มหาวิทยาลัยพะเยา จัดพิธีไหว้ครู ประจำปีการศึกษา 2565 “ น้อมระลึก สักกา บูชาครู ” ได้รับเกียรติคณบดี ผศ.ดร.วิพรพรรณ เนืองเม็ก พร้อมด้วยคณาจารย์ เข้าร่วมพิธีไหว้ครู ประจำปีการศึกษา 2565 ณ หอประชุมพญางำเมือง มหาวิทยาลัยพะเยา



วันที่ 7 กรกฎาคม 2565 คณะเกษตรศาสตร์และทรัพยากรธรรมชาติ มหาวิทยาลัยพะเยา เข้าร่วมโครงการ " Writing Techniques For Academic Research สำหรับบุคลากรสายวิชาการ " วิทยากรโดย Professor Timothy E. O'Brien, Ph.D. ณ ห้อง Active Learning Classroom มหาวิทยาลัยพะเยา



วันที่ 9 กรกฎาคม 2565 คณะเกษตรศาสตร์และทรัพยากรธรรมชาติ จัดโครงการ "อบรมทักษะการใช้เครื่องมือและการเตรียมสารเคมีในห้องปฏิบัติการ ให้แก่นิสิตทุกสาขาวิชา ชั้นปีที่ 2 " โดยได้รับเกียรติจากรองคณบดีฝ่ายวิชาการ ผศ.ดร.กัญญาณัฐ์ สุนทรประสิทธิ์ เป็นประธานเปิดงาน ณ ห้องภูกามยาว 2 มหาวิทยาลัยพะเยา



วันที่ 18 กรกฎาคม 2565 คณะเกษตรศาสตร์และทรัพยากรธรรมชาติ เข้าร่วม " วันสถาปนามหาวิทยาลัยพะเยา ครบรอบ 12 ปี " นำโดย อธิการบดีมหาวิทยาลัยพะเยา รองศาสตราจารย์ ดร.สุภกร พงศบางโพธิ์ พร้อมด้วย รองอธิการบดี คณบดี ผู้ช่วยอธิการบดี และผู้บริหารมหาวิทยาลัยพะเยา เข้าร่วมกิจกรรม วันสถาปนามหาวิทยาลัยพะเยา ครบรอบ 12 ปี ณ ลานพระบรมราชานุสาวรีย์ สมเด็จพระนเรศวรมหาราช หน้ามหาวิทยาลัยพะเยา



วันที่ 19-20 กรกฎาคม 2565 คณะเกษตรศาสตร์และทรัพยากรธรรมชาติ มหาวิทยาลัยพะเยา ได้รับเชิญให้เข้าร่วมประเมินพิจารณาคัดเลือก ผู้รับรางวัล ออย.ควอลิตี้ อวอร์ด ด้านผลิตภัณฑ์สุขภาพชุมชน ระดับจังหวัด ประจำปี 2565 นำโดยอาจารย์ประจำหลักสูตรความปลอดภัยทางอาหารปริญญาตรี ดร.ยุพรัตน์ โปธิเศษ พร้อม ผศ.ดร.ตระกูล พรหมจักร ร่วมกับสำนักงานสาธารณสุขจังหวัดพะเยา เข้าร่วมประเมินพิจารณา



วันที่ 23-24 กรกฎาคม 2565 คณะเกษตรศาสตร์และทรัพยากรธรรมชาติ มหาวิทยาลัยพะเยา จัดโครงการ
ฝึกอบรมและปฏิบัติการ " โครงการการพัฒนาศักยภาพธุรกิจการส่งออก ไม้ดอก ไม้ประดับ และสุดยอดเทคนิคการ
เพาะเลี้ยงเนื้อเยื่อ " ณ ห้องปฏิบัติการคณะเกษตรศาสตร์ฯ AGR2306



วันที่ 25 กรกฎาคม 2565 คณะเกษตรศาสตร์และทรัพยากรธรรมชาติ มหาวิทยาลัยพะเยา จัดโครงการ
ศิลปวัฒนธรรม " การเกษตรและอาหารจากชุมชนสู่พื้นที่มหาวิทยาลัยพะเยา " ณ ลานกิจกรรมคณะเกษตรศาสตร์ฯ



วันที่ 27 กรกฎาคม 2565 คณะเกษตรศาสตร์และทรัพยากรธรรมชาติ มหาวิทยาลัยพะเยา จัดโครงการ "แลกเปลี่ยนเรียนรู้งานวิจัย" ณ ห้องประชุมคณะเกษตรศาสตร์ฯ #Meeting 1 นำโดยคณบดี ผศ.ดร.วิพรพรรณ เนื่องเม็ก, รองคณบดีฝ่ายวิจัย นวัตกรรม และถ่ายทอดเทคโนโลยี ผศ.ดร.พยุงค์ดี อินตะวิชา พร้อมคณาจารย์ เข้าร่วมแลกเปลี่ยนโครงการ



วันที่ 27 กรกฎาคม 2565 คณะเกษตรศาสตร์และทรัพยากรธรรมชาติ จัดโครงการ "ความปลอดภัยในการปฏิบัติงานและการตอบโต้กรณีเกิดเหตุฉุกเฉิน" ณ คณะเกษตรศาสตร์ฯ มหาวิทยาลัยพะเยา



วันที่ 6 กรกฎาคม 2565 สาขาเทคโนโลยีและนวัตกรรมการประมง คณะเกษตรศาสตร์และ
ทรัพยากรธรรมชาติ มหาวิทยาลัยพะเยา จัดกิจกรรมภายใต้ โครงการบัณฑิตพันธุ์ใหม่และกำลังคนที่มีสมรรถนะเพื่อ
ตอบโจทย์ภาคการผลิตตามนโยบายการปฏิรูปการอุดมศึกษาไทยประเภทประกาศนียบัตร (Non-Degree) กลุ่ม
อุตสาหกรรมเกษตรสมัยใหม่และเทคโนโลยีชีวภาพ ในหลักสูตรธุรกิจปลาสวยงามออนไลน์แบบครบวงจรด้วย
เทคโนโลยีสมัยใหม่ (Ornamental Fish Business Online) รุ่นที่ 1 ณ ห้องประชุมคณะเกษตรศาสตร์ฯ #Meeting
1



วันที่ 3 กันยายน 2565 คณะเกษตรศาสตร์และทรัพยากรธรรมชาติ มหาวิทยาลัยพะเยา ต้อนรับ " คณะศึกษาดูงานองค์การบริหารส่วนจังหวัดเชียงใหม่ " ณ ศูนย์การเรียนรู้เศรษฐกิจพอเพียง มหาวิทยาลัยพะเยา



วันที่ 9 กันยายน 2565 คณะเกษตรศาสตร์และทรัพยากรธรรมชาติ จัดกิจกรรม "อนุรักษ์ทรัพยากรพืชพรรณพื้นถิ่น สำหรับความมั่นคงทางอาหารและการเกษตรที่มีความปลอดภัย พร้อมสร้างฝายชะลอน้ำ คืนสมดุลธรรมชาติ สู่ชุมชนอย่างยั่งยืน " ณ ศูนย์การเรียนรู้เศรษฐกิจพอเพียง มหาวิทยาลัยพะเยา



วันที่ 8 กันยายน 2565 คณะเกษตรศาสตร์และทรัพยากรธรรมชาติ มหาวิทยาลัยพะเยา จัดโครงการ "แบ่งปันประสบการณ์จากนักวิจัยพี่เลี้ยง" วิทยากรโดยรองศาสตราจารย์ ดร.สุรศักดิ์ เส้าแก้ว ณ ห้องประชุมคณะเกษตรศาสตร์ฯ

ปัญหาและอุปสรรคในการดำเนินงาน

1. เนื่องจากสถานการณ์การระบาดของโรคติดเชื้อไวรัสโคโรนา 2019 (COVID-19) ทำให้การดำเนินงานบางโครงการล่าช้าไม่เป็นไปตามแผน
2. งบประมาณไม่เพียงพอในการดำเนินงานด้านโครงสร้างพื้นฐาน เนื่องจากบางโครงการต้องใช้งบประมาณจำนวนมาก ในการดำเนินโครงการ

แนวทางแก้ไข

1. หน่วยงานควรวางแผนการตั้งงบประมาณรายจ่ายประจำปีในแต่ละหมวดให้เพียงพอต่อภาระค่าใช้จ่าย
2. เร่งรัดการใช้จ่ายเงินงบประมาณรายจ่ายให้เป็นไปตามแผนการใช้จ่ายในแต่ละไตรมาส
3. นำโครงการในการดำเนินงานด้านโครงสร้างพื้นฐาน ประสานกับหน่วยงานที่เกี่ยวข้อง เพื่อขอรับการสนับสนุนงบประมาณ

คณะผู้จัดทำรายงานผลการดำเนินงานประจำปีงบประมาณ 2565

คณะเกษตรศาสตร์และทรัพยากรธรรมชาติ

- | | |
|--|---------------|
| 1. คณบดีคณะเกษตรศาสตร์และทรัพยากรธรรมชาติ | ที่ปรึกษา |
| 2. รองคณบดีนโยบายและพัฒนองค์กร | ที่ปรึกษา |
| 3. รองคณบดีฝ่ายวิชาการและประกันคุณภาพ | ที่ปรึกษา |
| 4. รองคณบดีฝ่ายวิจัย นวัตกรรมและถ่ายทอดเทคโนโลยี | ที่ปรึกษา |
| 5. ผู้ช่วยคณบดีฝ่ายพัฒนาคุณภาพนิสิต | ที่ปรึกษา |
| 6. นางจุฑามาศ ทินกรวงศ์ | ประธานกรรมการ |
| 7. นางกรวิกา ดวงปัญญารัตน์ | กรรมการ |
| 8. นางสาวเสาวนีย์ จอมสว่าง | กรรมการ |
| 9. นางสาวณัฐธิดา ชัดดี | กรรมการ |
| 10. นายกิตติธัช ต้อยคำ | กรรมการ |
| 11. นางสุรีนาถ ครองสุข | กรรมการ |
| 12. นางสาวหนึ่งฤทัย ปัญญาธิก | กรรมการ |
| 13. นายจักรพงษ์ ธุระพ้อคำ | กรรมการ |



ANNUAL REPORT 2022



 agriupnews

 @user-cz6db8ut6i

 054.466.666 Ext.3156/3247

 19 หมู่ 2 ตำบลแม่กา อำเภอเมือง จังหวัดพะเยา